

სს „სადაზღვევო კომპანია ალფა“ ჯგუფი

კონსოლიდირებული ფინანსური და მმართველობის
ანგარიშგება

დამოუკიდებელი აუდიტორის დასკვნასთან ერთად

საანგარიშგებო წლისთვის, რომელიც დასრულდა 2024 წლის 31
დეკემბერს

შინაარსი:

დამოუკიდებელი აუდიტორის დასკვნა 3

კონსოლიდირებული ფინანსური ანგარიშგება

მოგება ან ზარალის და სხვა სრული შემოსავლის კონსოლიდირებული ანგარიშგება 7

ფინანსური მდგომარეობის კონსოლიდირებული ანგარიშგება 8

კაპიტალში ცვლილებების კონსოლიდირებული ანგარიშგება 9

ფულადი სახსრების მოძრაობის კონსოლიდირებული ანგარიშგება 10

კონსოლიდირებული ფინანსური ანგარიშგების განმარტებითი შენიშვნები

1. ზოგადი ინფორმაცია 11

2. მომზადების საფუძველი 11

3. არსებითი სააღრიცხვო პოლიტიკა 16

4. ძირითადი სააღრიცხვო შეფასებები და გადაწყვეტილებები 22

5. რისკების მართვა 24

6. სადაზღვევო ამონაგები 30

7. სადაზღვევო მომსახურების ხარჯი 30

8. გადაზღვევის ხელშეკრულებიდან მიღებული შედეგი 30

9. სხვა საოპერაციო ხარჯები 30

10. წმინდა საპროცენტო შემოსავალი 31

11. ფული და ფულის ეკვივალენტები 31

12. საბანკო დაწესებულებებში განთავსებული დეპოზიტები 31

13. სხვა მოთხოვნები 31

14. ძირითადი საშუალებები 32

15. აქტივების გამოყენების უფლება და საიჯარო ვალდებულებები 32

16. სადაზღვევო ხელშეკრულებიდან წარმოშობილი ვალდებულებები 34

17. გადაზღვევის ხელშეკრულებიდან წარმოშობილი აქტივები და ვალდებულებები 35

18. სავაჭრო და სხვა ვალდებულებები 36

19. ოპერაციები და ნაშთები დაკავშირებულ მხარეებთან 36

20. პირობითი და სახელშეკრულებო ვალდებულებები 36

21. საანგარიშგებო პერიოდის შემდგომი მოვლენები 37

კონსოლიდირებული მმართველობის ანგარიშგება 38

დამოუკიდებელი აუდიტორის დასკვნა

სს „სადაზღვევო კომპანია ალფა“ ჯგუფის აქციონერებს და ხელმძღვანელობას

აუდიტორის დასკვნა კონსოლიდირებულ ფინანსურ ანგარიშგებაზე

მოსაზრება

ჩავატარეთ სს „სადაზღვევო კომპანია ალფა“ (შემდგომში კომპანია) და მისი შვილობილი კომპანიის (შემდგომში ჯგუფი) თანდართული კონსოლიდირებული ფინანსური ანგარიშგების აუდიტი, რომელიც შედგება ფინანსური მდგომარეობის კონსოლიდირებული ანგარიშგებისგან 2024 წლის 31 დეკემბრის მდგომარეობით, ასევე აღნიშნული თარიღით დამთავრებული წლის მოგება ან ზარალის და სხვა სრული შემოსავლის კონსოლიდირებული ანგარიშგების, კაპიტალში ცვლილებების კონსოლიდირებული ანგარიშგების და ფულადი სახსრების მოძრაობის კონსოლიდირებული ანგარიშგებისგან, ყველა მნიშვნელოვანი სააღრიცხვო პოლიტიკის მოკლე მიმოხილვისა და სხვა განმარტებითი ინფორმაციისგან.

ჩვენი აზრით, წარმოდგენილი კონსოლიდირებული ფინანსური ანგარიშგება, ყველა არსებითი ასპექტის გათვალისწინებით, სამართლიანად ასახავს ჯგუფის კონსოლიდირებულ ფინანსურ მდგომარეობას 2024 წლის 31 დეკემბრის მდგომარეობით, ასევე მისი საქმიანობის კონსოლიდირებულ ფინანსურ შედეგებს და ფულადი სახსრების კონსოლიდირებულ მოძრაობას იმ საანგარიშგებო წლისთვის, რომელიც დასრულდა მოცემული თარიღით, ფინანსური ანგარიშგების საერთაშორისო სტანდარტების შესაბამისად.

მოსაზრების საფუძველი

აუდიტი წარმართეთ აუდიტის საერთაშორისო სტანდარტების (ასს-ების) შესაბამისად. ამ სტანდარტებით განსაზღვრული ჩვენი პასუხისმგებლობები დეტალურად აღწერილია ჩვენი დასკვნის - „აუდიტორის პასუხისმგებლობა კონსოლიდირებული ფინანსური ანგარიშგების აუდიტზე“ - ნაწილში. ჩვენ დამოუკიდებელი ვართ ჯგუფისგან ბუღალტერთა ეთიკის საერთაშორისო სტანდარტების საბჭოს (ბესსს) პროფესიონალი ბუღალტრების ეთიკის კოდექსისა და იმ ეთიკური ნორმების შესაბამისად, რომლებიც ეხება ჩვენ მიერ ჩატარებულ კონსოლიდირებული ფინანსური ანგარიშგების აუდიტს საქართველოში; გარდა ამისა, შევასრულეთ ამ ნორმებით და ბესსს-ის ეთიკის კოდექსით გათვალისწინებული სხვა ეთიკური ვალდებულებებიც. გვჯერა, რომ ჩვენ მიერ მოპოვებული აუდიტორული მტკიცებულებები საკმარისი და შესაფერისია ჩვენი მოსაზრების გამოთქმისთვის აუცილებელი საფუძვლის შესაქმნელად.

განსაკუთრებული გარემოებების ამსახველი აზრები

ჩვენ ყურადღებას ვამახვილებთ ფინანსური ანგარიშგების 20-ე შენიშვნაზე, რომელიც აღწერს, რომ 2024 წელს ჯგუფმა შეთანხმების საფუძველზე შეწყვიტა ურთიერთობა ფინანსური რისკების გადამზღვევლებთან. შეთანხმების შესაბამისად, ჯგუფმა და გადამზღვევლებმა განახორციელეს საბოლოო ურთიერთანგარიშსწორება შეთანხმების აქტში დაფიქსირებული თანხის შესაბამისად, რის საფუძველზეც ჯგუფმა შეწყვიტა დარჩენილი ვალდებულების წმინდა ნაშთის აღიარება, რაც წარადგინა სხვა შემოსავალში მოგება ან ზარალის და სხვა სრული შემოსავლის კონსოლიდირებულ ანგარიშგებაში ჯამურად 1,771 ლარი. 2024 წლის 31 დეკემბრის მდგომარეობით აღნიშნული თანხა წარმოადგენს პირობით ვალდებულებას. ამ საკითხთან მიმართებაში ჩვენი მოსაზრება არ არის მოდიფიცირებული.

ჩვენ ყურადღებას ვამახვილებთ ფინანსური ანგარიშგების 1-ელ შენიშვნაზე, რომელიც აღწერს, რომ ბუღალტრული აღრიცხვის, ანგარიშგებისა და აუდიტის შესახებ საქართველოს კანონის შესაბამისად ჯგუფი ვალდებულია მოამზადოს კომპანიის ინდივიდუალური ანგარიშგება და წარადგინოს მარეგულირებელ ორგანოში. ჯგუფის შვილობილი საწარმოს შპს „ალფა“-ს 2024 და 2023 წლის განმავლობაში არ განუხორციელებია არსებითი ოპერაციები და საანგარიშგებო წლის ბოლოს არ ფლობდა არსებით აქტივებსა და ვალდებულებებს. ხელმძღვანელობას მიაჩნია, რომ ჯგუფის 2024 წლის კონსოლიდირებული ფინანსური ანგარიშგება არსებითად არ განსხვავდება სს „სადაზღვევო კომპანია ალფა“-ს ინდივიდუალური ფინანსური ანგარიშგებისგან და შესაბამისად, კონსოლიდირებული ანგარიშგება გამოხატავს კომპანიის ინდივიდუალურ ფინანსურ ანგარიშგებას. ამ საკითხთან მიმართებაში ჩვენი მოსაზრება არ არის მოდიფიცირებული.

შპს ბილიო აუდიტი (ს/კ 205145403) არის საქართველოში რეგისტრირებული შემუდგული პასუხისმგებლობის საზოგადოება, რომელიც წარმოადგენს გაერთიანებულ სამეფოში რეგისტრირებული გარანტიით შემუდგული კომპანიის - „ბილიო ინტერნეშნალ ლიმიტედის“ წევრს და შედის ბილიოს დამოუკიდებელი ფირმების საერთაშორისო ქსელის შემადგენლობაში.



სხვა ინფორმაცია

სხვა ინფორმაცია, რომელიც შეტანილია თანდართულ კონსოლიდირებულ მმართველობის ანგარიშგებაში მიღებული გვექონდა აუდიტორის დასკვნის თარიღისთვის და მასზე პასუხისმგებელია ჯგუფის ხელმძღვანელობა. ჩვენი მოსაზრება კონსოლიდირებულ ფინანსურ ანგარიშგებაზე არ მოიცავს ზემოხსენებულ სხვა ინფორმაციას.

ჩვენ მიერ ჩატარებულ კონსოლიდირებული ფინანსური ანგარიშგების აუდიტთან დაკავშირებით ჩვენი პასუხისმგებლობა იმაში მდგომარეობს, რომ გავეცნოთ ზემოაღნიშნულ სხვა ინფორმაციასაც და განვიხილოთ, არის თუ არა ის არსებითად შეუსაბამო კონსოლიდირებულ ფინანსურ ანგარიშგებასთან ან აუდიტის პროცესში ჩვენს მიერ მოპოვებულ ინფორმაციასთან, ან სხვა მხრივ ხომ არ ტოვებს ისეთ შთაბეჭდილებას, რომ არსებითად მცდარია. თუ ჩვენ შესრულებულ სამუშაოზე დაყრდნობით დავასკვნით, რომ არსებითი უზუსტობა არსებობს ზემოაღნიშნულ სხვა ინფორმაციაში, გვევალება ამ ფაქტის ინფორმირება. ამასთან დაკავშირებით, ჩვენ არ აღმოგვიჩენია ისეთი საკითხი, რომლის შესახებაც აუცილებელი იქნებოდა ინფორმირება.

ხელმძღვანელობისა და მეთვალყურეობაზე პასუხისმგებელ პირთა პასუხისმგებლობა კონსოლიდირებულ ფინანსურ ანგარიშგებაზე

ჯგუფის ხელმძღვანელობა პასუხისმგებელია კონსოლიდირებული ფინანსური ანგარიშგების მომზადებასა და სამართლიან წარდგენაზე ფინანსური ანგარიშგების საერთაშორისო სტანდარტების შესაბამისად, ასევე, შიდა კონტროლზე, რომელსაც იგი აუცილებლად მიიჩნევს ისეთი კონსოლიდირებული ფინანსური ანგარიშგების მოსამზადებლად, რომელიც არ შეიცავს თაღლითობით ან შეცდომით გამოწვეულ არსებით უზუსტობას.

კონსოლიდირებული ფინანსური ანგარიშგების მოსამზადებლად ხელმძღვანელობა პასუხისმგებელია შეაფასოს და, საჭიროების შემთხვევაში, განმარტოს საქმიანობის უწყვეტობა და მასთან დაკავშირებული საკითხები. ასევე, ანგარიშგება მოამზადოს საქმიანობის უწყვეტობის დაშვების საფუძველზე, გარდა იმ შემთხვევისა, როცა განზრახული აქვს ჯგუფის ლიკვიდაცია, ოპერაციების შეჩერება ან არ აქვს, ამის გარდა, სხვა არჩევანი.

მეთვალყურეობაზე პასუხისმგებელ პირები პასუხისმგებელნი არიან ჯგუფის კონსოლიდირებული ფინანსური ანგარიშგების მომზადების პროცესს გაუწიონ ზედამხედველობა.

აუდიტორის პასუხისმგებლობა კონსოლიდირებული ფინანსური ანგარიშგების აუდიტზე

ჩვენი მიზანია, მივიღოთ გონივრული რწმუნება, შეიცავს თუ არა მოცემული კონსოლიდირებული ფინანსური ანგარიშგება მთლიანობაში თაღლითობით ან შეცდომით გამოწვეულ არსებით უზუსტობებს და გავცეთ დასკვნა, რომელიც მოიცავს ჩვენს მოსაზრებას. გონივრული რწმუნება არის რწმუნების მაღალი დონე, მაგრამ ის არ წარმოადგენს გარანტიას იმისა, რომ აუდიტის საერთაშორისო სტანდარტების საფუძველზე ჩატარებული აუდიტი ყოველთვის შეძლებს არსებითი უზუსტობების გამოვლენას.

უზუსტობები შესაძლოა წარმოიშვას თაღლითობის ან შეცდომის შედეგად და არსებითად განიხილება, თუ არსებობს გონივრული მოლოდინი იმისა, რომ ცალ-ცალკე ან ერთობლივად, გავლენას მოახდენს მომხმარებელთა ეკონომიკურ გადაწყვეტილებებზე, რომლებიც მიიღება წინამდებარე კონსოლიდირებული ფინანსური ანგარიშგების საფუძველზე.

აუდიტის საერთაშორისო სტანდარტების (ასს) თანახმად, ჩვენ ვიყენებთ პროფესიულ მსჯელობას და ვინარჩუნებთ პროფესიულ სკეპტიციზმს. ჩვენ ასევე:

- ვადგენთ და ვაფასებთ კონსოლიდირებულ ფინანსურ ანგარიშგებაში თაღლითობის ან შეცდომის შედეგად არსებითი უზუსტობების დაშვების რისკებს, ვგეგმავთ და ვასრულებთ აუდიტორულ პროცედურებს ამ რისკებზე რეაგირების მიზნით და მოვიპოვებთ აუდიტორულ მტკიცებულებებს, რომლებიც საკმარისი და შესაფერისია ჩვენი მოსაზრების გამოსათქმელად საჭირო საფუძვლის შესაქმნელად. თაღლითობის შედეგად წარმოშობილი არსებითი უზუსტობის ვერ აღმოჩენის რისკი უფრო მაღალია, ვიდრე შეცდომით გამოწვეული არსებითი უზუსტობის, რადგან თაღლითობა შესაძლოა მოიცავდეს ფარულ გარიგებებს, გაყალბებებს, ინფორმაციის განზრახ გამოტოვებას, ინფორმაციის არასწორად წარმოდგენას ან შიდა კონტროლის უგულებელყოფას;

- შევისწავლით აუდიტისთვის მნიშვნელოვან შიდა კონტროლს, რათა დავგეგმოთ მოცემული კონკრეტული გარემოებების შესაფერისი აუდიტორული პროცედურები და არა იმ მიზნით, რომ მოსაზრება გამოვთქვათ ჯგუფის შიდა კონტროლის ეფექტიანობაზე;
- ვაფასებთ გამოყენებული სააღრიცხვო პოლიტიკების მიზანშეწონილობას, ასევე ხელმძღვანელობის მხრიდან წარმოდგენილი სააღრიცხვო შეფასებებისა და განმარტებითი შენიშვნების გონივრულობას;
- გამოგვაქვს დასკვნა ხელმძღვანელობის მიერ ფუნქციონირებადი საწარმოს სააღრიცხვო საფუძვლის გამოყენების მიზანშეწონილობის შესახებ, ასევე მიღებული აუდიტორული მტკიცებულებების საფუძველზე ვასკვნი, აქვს თუ არა ადგილი არსებით გაურკვეველობებს ისეთ მოვლენებსა და ვითარებებთან მიმართებაში, რომლებმაც შესაძლოა ეკვის ქვეშ დააყენოს ჯგუფის უნარი განაგრძოს ფუნქციონირება საწარმოს უწყვეტი ფუნქციონირების პრინციპით. თუ ჩვენ დავასკვნით, რომ ადგილი აქვს არსებით გაურკვეველობას, აუდიტორის დასკვნაში ყურადღებას გავამახვილებთ შესაბამის ინფორმაციაზე კონსოლიდირებულ ფინანსურ ანგარიშგებაში ან, თუ ამგვარი ინფორმაცია არაადეკვატური იქნება, შევცვლით ჩვენს დასკვნას. ჩვენი მსჯელობები ეფუძნება ჩვენი აუდიტორთა დასკვნის შედგენის თარიღამდე მიღებულ აუდიტორულ მტკიცებულებებს. ამასთან, მომავალში წარმოშობილმა მოვლენებმა და შექმნილმა ვითარებებმა შესაძლოა აიძულოს ჯგუფი შეწყვიტოს ფუნქციონირება საწარმოს უწყვეტი ფუნქციონირების პრინციპით;
- ვაფასებთ კონსოლიდირებული ფინანსური ანგარიშგების ზოგად წარდგენას, მის სტრუქტურასა და შინაარსს, მათ შორის განმარტებით შენიშვნებს და იმას, წარმოაჩენს თუ არა კონსოლიდირებული ფინანსური ანგარიშგება ძირითად გარიგებებსა და მოვლენებს ისეთი ფორმით, რომ უზრუნველყოფილ იქნას მთლიანი დოკუმენტის კეთილსინდისიერად წარდგენა.
- მოვიპოვებთ საკმარის აუდიტორულ მტკიცებულებას ჯგუფის ფინანსურ ინფორმაციასა და საქმიანობაზე, რათა გამოვხატოთ მოსაზრება კონსოლიდირებულ ფინანსურ ანგარიშგებაზე. ჩვენ პასუხისმგებელი ვართ აუდიტის მიმართულებაზე, ზედამხედველობასა და შესრულებაზე. ჩვენ პასუხისმგებელი ვართ მხოლოდ ჩვენს აუდიტორულ მოსაზრებაზე.

სხვა საკითხებთან ერთად ჩვენ კომუნიკაცია გვაქვს მეთვალყურეობაზე პასუხისმგებელ პირებთან აუდიტის მასშტაბზე, ვადებთ და აუდიტის შედეგად აღმოჩენილი მნიშვნელოვანი საკითხების შესახებ, მათ შორის, შიდა კონტროლის ნაკლოვანებების შესახებ.

დასკვნა სხვა საკანონმდებლო და მარეგულირებელ მოთხოვნებზე

მოსაზრება

აუდიტის დროს ჩატარებულ სამუშაოზე დაყრდნობით გამოვთქვამთ მოსაზრებას, რომ:

- 2024 წლის კონსოლიდირებული მმართველობის ანგარიშგება ყველა არსებითი ასპექტის გათვალისწინებით თანხვედრაშია ამავე წლის კონსოლიდირებულ ფინანსურ ანგარიშგებასთან და მოიცავს “ბუღალტრული აღრიცხვის, ანგარიშგებისა და აუდიტის შესახებ” საქართველოს კანონის მე-7 მუხლის მე-10 პუნქტით მოთხოვნილ ინფორმაციას; და
- ჯგუფის შვილობილი საწარმო არაარსებითია და სხვაობა ინდივიდუალურ და კონსოლიდირებულ მმართველობის ანგარიშგებებს შორის ასევე არის არაარსებითი.

ხელმძღვანელობისა და მეთვალყურეობაზე პასუხისმგებელ პირთა პასუხისმგებლობა კონსოლიდირებულ მმართველობის ანგარიშგებაზე

ხელმძღვანელობა და მეთვალყურეობაზე პასუხისმგებელი პირები პასუხისმგებელი არიან ჯგუფის მმართველობის ანგარიშგება მოამზადონ „ბუღალტრული აღრიცხვის, ანგარიშგებისა და აუდიტის შესახებ“ საქართველოს კანონის შესაბამისად.

მეთვალყურეობაზე პასუხისმგებელი პირები პასუხისმგებელი არიან ჯგუფის კონსოლიდირებული მმართველობის ანგარიშგების მომზადების პროცესს გაუწიონ ზედამხედველობა.



აუდიტორის პასუხისმგებლობა კონსოლიდირებულ მმართველობის ანგარიშგებაზე

ჩვენი პასუხისმგებლობაა, გამოვთქვათ მოსაზრება ჯგუფის მიერ წარმოდგენილი მმართველობის ანგარიშგების ფინანსურ ანგარიშგებასთან თანხვედნილობაზე და მოიცავს თუ არა იგი “ბუღალტრული აღრიცხვის, ანგარიშგებისა და აუდიტის შესახებ” საქართველოს კანონის მე-7 მუხლის მე-10 პუნქტით მოთხოვნილ ინფორმაციას.

გარიგების პარტნიორი, რომელიც პასუხისმგებელია აუდიტზე, რომლის შედეგებიც ასახულია დამოუკიდებელი აუდიტორის დასკვნაში, არის:

დავით დარსაველიძე (რეესტრში რეგისტრაციის # SARAS-A-735032)

შპს „ბიდიო აუდიტის“ სახელით

თბილისი, საქართველო

28 მარტი 2025

სს “სადაზღვევო კომპანია ალფა” ჯგუფი

მოგება ან ზარალის და სხვა სრული შემოსავლის კონსოლიდირებული ანგარიშგება

2024 წლის 31 დეკემბერს დასრულებული წლისთვის

(ათას ლარში)

	შენიშვნა	2024	2023
სადაზღვევო ამონაგები	6	24,144	19,407
სადაზღვევო მომსახურების ხარჯი	7	(17,794)	(16,376)
გადაზღვევის ხელშეკრულებიდან მიღებული შედეგი	8	(1,703)	49
სადაზღვევო მომსახურებიდან მიღებული შედეგი		4,647	3,080
სხვა საოპერაციო ხარჯები	9	(4,745)	(4,344)
სხვა შემოსავალი	20	1,771	-
წმინდა საპროცენტო შემოსავალი	10	1,632	1,320
კურსთაშორისი სხვაობიდან მიღებული წმინდა მოგება		-	157
წმინდა მოგება		3,305	213
სხვა სრული შემოსავალი		-	-
სრული შემოსავალი		3,305	213

2024 წლის 31 დეკემბერს დასრულებული წლის კონსოლიდირებული ფინანსური ანგარიშგება, ხელმძღვანელობის მხრიდან დამტკიცებულია 2025 წლის 28 მარტს შემდეგი პირების მიერ:

გენერალური დირექტორი

დიმიტრი გონგლაძე

ფინანსური დირექტორი

ნიკოლოზ ჯმუხაძე

სს "სადაზღვევო კომპანია ალფა" ჯგუფი

მოგება ან ზარალის და სხვა სრული შემოსავლის კონსოლიდირებული ანგარიშგება

2024 წლის 31 დეკემბერს დასრულებული წლისთვის

(ათას ლარში)

	შენიშვნა	2024	2023
სადაზღვევო ამონაგები	6	24,144	19,407
სადაზღვევო მომსახურების ხარჯი	7	(17,794)	(16,376)
გადაზღვევის ხელშეკრულებიდან მიღებული შედეგი	8	(1,703)	49
სადაზღვევო მომსახურებიდან მიღებული შედეგი		4,647	3,080
სხვა საოპერაციო ხარჯები	9	(4,745)	(4,344)
სხვა შემოსავალი	20	1,771	-
წმინდა საპროცენტო შემოსავალი	10	1,632	1,320
კურსთაშორისი სხვაობიდან მიღებული წმინდა მოგება		-	157
წმინდა მოგება		3,305	213
სხვა სრული შემოსავალი		-	-
სრული შემოსავალი		3,305	213

2024 წლის 31 დეკემბერს დასრულებული წლის კონსოლიდირებული ფინანსური ანგარიშგება, ხელმძღვანელობის მხრიდან დამტკიცებულია 2025 წლის 28 მარტს შემდეგი პირების მიერ:

გენერალური დირექტორი

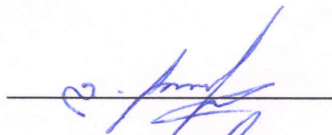

დიმიტრი გონგლაძე

ფინანსური დირექტორი

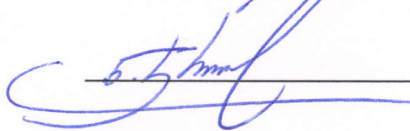

ნიკოლოზ ჯმურბაძე

სს “სადაზღვევო კომპანია ალფა” ჯგუფი

ფინანსური მდგომარეობის კონსოლიდირებული ანგარიშგება

2024 წლის 31 დეკემბრის მდგომარეობით

(ათას ლარში)

	შენიშვნა	2024	2023
აქტივები			
ფული და ფულის ეკვივალენტები	11	2,453	9,580
საბანკო დაწესებულებებში განთავსებული დეპოზიტები	12	10,021	1,791
გადაზღვევის ხელშეკრულებებიდან წარმოშობილი აქტივები	17	-	1,324
სხვა მოთხოვნები	13	720	665
მარაგები		111	82
ძირითადი საშუალებები	14	554	586
აქტივების გამოყენების უფლება	15	177	288
		14,036	14,316
კაპიტალი			
სააქციო კაპიტალი	1	28,300	28,300
დაგროვილი ზარალი		(19,901)	(23,206)
		8,399	5,094
ვალდებულებები			
სადაზღვევო ხელშეკრულებებიდან წარმოშობილი ვალდებულებები	16	4,180	6,035
გადაზღვევის ხელშეკრულებებიდან წარმოშობილი ვალდებულებები	17	232	1,573
სავაჭრო და სხვა ვალდებულებები	18	1,026	1,328
საიჯარო ვალდებულებები	15	199	286
		5,637	9,222
სულ კაპიტალი და ვალდებულებები		14,036	14,316

11-37 გვერდებზე არსებული შენიშვნები წარმოადგენს მოცემული კონსოლიდირებული ფინანსური ანგარიშგების განუყოფელ ნაწილს.

სს “სადაზღვევო კომპანია ალფა” ჯგუფი

კაპიტალში ცვლილებების კონსოლიდირებული ანგარიშგება

2024 წლის 31 დეკემბერს დასრულებული წლისთვის

(ათას ლარში)

	შენიშვნა	სააქციო კაპიტალი	დაგროვილი ზარალი	სულ
31.12.2022	1	26,800	(23,419)	3,381
კაპიტალის შევსება	1	1,500	-	1,500
სრული შემოსავალი		-	213	213
31.12.2023	1	28,300	(23,206)	5,094
სრული შემოსავალი		-	3,305	3,305
31.12.2024	1	28,300	(19,901)	8,399

11-37 გვერდებზე არსებული შენიშვნები წარმოადგენს მოცემული კონსოლიდირებული ფინანსური ანგარიშგების განუყოფელ ნაწილს.

სს “სადაზღვევო კომპანია ალფა” ჯგუფი

ფულადი სახსრების მოძრაობის კონსოლიდირებული ანგარიშგება

2024 წლის 31 დეკემბერს დასრულებული წლისთვის

(ათას ლარში)

	2024	2023
ფულადი სახსრების მოძრაობა საოპერაციო საქმიანობიდან		
მიღებული სადაზღვევო პრემია	23,183	18,267
გადახდილი ზარალები კაპიტალის ჩათვლით	(16,388)	(13,465)
გადახდილი გადაზღვევის პრემია	(865)	(448)
გადაზღვევიდან მიღებული თანხები	691	874
რეგრესიდან და გადარჩენილი ქონების რეალიზაციიდან მიღებული თანხები	892	1,193
გადახდილი პოლისების მოზიდვის ხარჯი	(1,504)	(1,402)
გადახდილი ხელფასები და სხვა განაცემები	(3,515)	(2,692)
გადახდილი გადასახადები	(1,236)	(903)
გადახდილი სავაჭრო და სხვა ვალდებულებები	(1,510)	(1,522)
მიღებული პროცენტი	632	1,289
დეპოზიტზე თანხის წმინდა მოძრაობა	(7,200)	6,200
დეპონირებული თანხების წმინდა დაბრუნება	(69)	(100)
	(6,889)	7,291
გადახდილი პროცენტი	(30)	(32)
	(6,919)	7,259
ფულადი სახსრების მოძრაობა საინვესტიციო საქმიანობიდან		
ძირითადი საშუალებების შეძენა	(35)	(90)
ძირითადი საშუალებების გასვლა	4	40
	(31)	(50)
ფულადი სახსრების მოძრაობა საფინანსო საქმიანობიდან		
საიჯარო ვალდებულებების დაფარვა	(177)	(176)
სააქციო კაპიტალის შევსება	-	1,500
სააქციო კაპიტალის გატანა	-	(1,000)
	(177)	324
წმინდა ცვლილება ფულად სახსრებში და მათ ეკვივალენტებში	(7,127)	7,533
ფულადი სახსრები და ფულის ეკვივალენტები წლის დასაწყისში	9,580	2,047
ფულადი სახსრები და ფულის ეკვივალენტები წლის ბოლოს	2,453	9,580

11-37 გვერდებზე არსებული შენიშვნები წარმოადგენს მოცემული კონსოლიდირებული ფინანსური ანგარიშგების განუყოფელ ნაწილს.

1. ზოგადი ინფორმაცია

სს „სადაზღვევო კომპანია ალფა“ ჯგუფი (შემდგომში „ჯგუფი“) დაარსდა 2009 წელს. ჯგუფი ფლობს საქართველოს ეროვნული ბანკის მიერ გაცემულ არასიცოცხლის და სიცოცხლის დაზღვევის ლიცენზიას. ჯგუფი მომხმარებელს სთავაზობს არასიცოცხლის დაზღვევის სხვადასხვა პაკეტს, როგორც კორპორატიული, ასევე ფიზიკური პირებისთვის: სამედიცინო დაზღვევა, ქონების დაზღვევა, ავტოდაზღვევა, სამოგზაურო დაზღვევა, ტვირთის დაზღვევა, პასუხისმგებლობის დაზღვევა, და ა.შ.

ჯგუფის მთავარი ოფისი მდებარეობს თბილისში. ჯგუფის იურიდიული მისამართია საქართველო, თბილისი, ვაკე საბურთალოს რაიონი, ალ. ყაზბეგის ქ. 16. 2024 და 2023 წლის 31 დეკემბრის მდგომარეობით, ჯგუფის 100%-იანი წილის მფლობელია შპს „ავერსი-ფარმა“, რომელსაც 67%-იანი და 33%-იანი წილებით აკონტროლებენ პაატა კურტანიძე და ნიკოლოზ კურტანიძე. სს „სადაზღვევო კომპანია ალფა“ წარმოადგენს ჯგუფის მშობელ კომპანიას და ფინანსურ ანგარიშგებაში იკონსოლიდირებს 100%-იან შვილობილ საწარმოს - შპს „ალფას“, რომელიც წარმოადგენს უმოქმედოს.

2023 წელს ჯგუფმა გაზარდა სააქციო კაპიტალი 1,500 ათასი ლარით, რის შედეგადაც ერთი აქციის ნომინალური ღირებულება გახდა 0.82 ლარი. 2024 და 2023 წლის 31 დეკემბრის მდგომარეობით გამოშვებული და სრულად ანაზღაურებული აქციების რაოდენობა შეადგენს 34,396,000 ცალს, ნომინალური ღირებულებით 0.82 ლარი ერთ აქციაზე. აქციების რაოდენობა შეესაბამება ხმის უფლების რაოდენობას.

ინდივიდუალური ფინანსური ანგარიშგება

ბუღალტრული აღრიცხვის, ანგარიშგებისა და აუდიტის შესახებ საქართველოს კანონის შესაბამისად ჯგუფი ვალდებულია მოამზადოს კომპანიის ინდივიდუალური ანგარიშგება და წარადგინოს მარეგულირებელ ორგანოში. ჯგუფის შვილობილ კომპანია შპს „ალფა“-ს 2024 და 2023 წლის განმავლობაში არ განუხორციელებია არსებითი ოპერაციები და საანგარიშგებო წლის ბოლოს არ ფლობდა არსებით აქტივებსა და ვალდებულებებს. ხელმძღვანელობას მიაჩნია, რომ ჯგუფის 2024 წლის კონსოლიდირებული ფინანსური ანგარიშგება არსებითად არ განსხვავდება სს „სადაზღვევო კომპანია ალფა“-ს ინდივიდუალური ფინანსური ანგარიშგებისგან და შესაბამისად, კონსოლიდირებული ანგარიშგება გამოხატავს კომპანიის ინდივიდუალურ ფინანსურ ანგარიშგებას.

2. მომზადების საფუძველი

ანგარიშგების შესაბამისობა

წინამდებარე კონსოლიდირებული ფინანსური ანგარიშგება მომზადებულია ბუღალტრული აღრიცხვის საერთაშორისო სტანდარტების კომიტეტის (ბასსკ) მიერ გამოშვებული ფინანსური ანგარიშგების საერთაშორისო სტანდარტების, ბუღალტრული აღრიცხვის საერთაშორისო სტანდარტების და ინტერპრეტაციების (მთლიანად ფასების) შესაბამისად.

კონსოლიდირებული ფინანსური ანგარიშგების მომზადების პროცესში ჯგუფი იყენებს გარკვეულ მნიშვნელოვან სააღრიცხვო შეფასებებს, როგორც ამას მოითხოვს ფინანსური ანგარიშგების საერთაშორისო სტანდარტები. ფინანსური ანგარიშგების არეები, რომლისთვისაც კონსოლიდირებული ფინანსური ანგარიშგების მომზადების პროცესში ჯგუფი იყენებს მნიშვნელოვან დაშვებებსა და შეფასებებს მოცემულია მე-4 შენიშვნაში.

შეფასების საფუძველი

კონსოლიდირებული ფინანსური ანგარიშგება მომზადებულია ისტორიული ღირებულების საფუძველზე. მონაცემები დამრგვალებულია ათას ლარამდე, თუ სხვაგვარად არ არის მითითებული. ჯგუფის საანგარიშგებო პერიოდი მოიცავს კალენდარულ წელს 1 იანვრიდან 31 დეკემბრამდე.

ფუნქციონირებადი საწარმო

კონსოლიდირებული ფინანსური ანგარიშგება მომზადებულია ფუნქციონირებადი საწარმოს პრინციპის საფუძველზე, იმის დაშვებით, რომ ჯგუფი განაგრძობს ფუნქციონირებას პროგნოზირებად მომავალში. ჯგუფის ხელმძღვანელობასა და დამფუძნებელს სურვილი აქვთ, განვითარონ ჯგუფი საქართველოში. კონსოლიდირებული ფინანსური ანგარიშგების მომზადებისას ფუნქციონირებადი საწარმოს პრინციპის გამოყენებისთვის ხელმძღვანელობამ გაითვალისწინა ჯგუფის საქმიანობა, მიზნები და სტრატეგია, ძირითადი რისკები და გაურკვეველობა მისი მიზნების მისაღწევად. ხელმძღვანელობამ მოამზადა ჯგუფის ფინანსური პროგნოზი ფინანსური ანგარიშგების დამტკიცების დღიდან 12 თვის განმავლობაში, რომელშიც გაითვალისწინა მოვლენათა უარყოფითი განვითარების შესაძლო სცენარები, რომელიც გულისხმობდა უარყოფითი გავლენის ისეთი დონის გამოკვლევას, რამაც შეიძლება გამოიწვიოს ჯგუფის ფუნქციონირების შეწყვეტა. ხელმძღვანელობის ფინანსური პროგნოზის მიხედვით ჯგუფი შეძლებს საოპერაციო ფულადი ნაკადებით ხელშეკრულებით განსაზღვრული თანხების სრულად გადახდას, ფინანსური ანგარიშგების დამტკიცების დღიდან 12 თვის განმავლობაში.

2. მომზადების საფუძვლები (გაგრძელება)

ხელმძღვანელობას მიაჩნია, რომ საჭიროების შემთხვევაში შეძლებს დაფინანსების მიღებას მშობელი საწარმოდან და აღნიშნული არ წარმოადგენს მნიშვნელოვან განუსაზღვრელობას. ამის საფუძველზე, ხელმძღვანელობას მიაჩნია, რომ ჯგუფის უნარი გააგრძელოს საქმიანობა, როგორც ფუნქციონირებადმა საწარმომ, ფინანსური ანგარიშგების დამტკიცებიდან 12 თვის განმავლობაში, დაკავშირებული არ არის არსებით განუსაზღვრელობასთან.

ახალი სტანდარტები, ინტერპრეტაციები და შესწორებები

2024 წლის 1 იანვრის შემდეგ ძალაში შესული სტანდარტები და შესწორებები:

მიწოდების ფინანსური შეთანხმებები (შესწორება ბასს 7-ში და ფასს 7-ში). 2023 წლის მაისში, IASB-იმ გამოუშვა მიწოდების ფინანსური შეთანხმებები, რომელიც წარმოადგენს ბასს 7-ის ფულადი ნაკადების ანგარიშგებების და ფასს 7-ის ფინანსური ინსტრუმენტები: განმარტებითი შენიშვნების შესწორებას. აღნიშნული შესწორებები წარმოიშვა IFRS-ის ინტერპრეტაციის კომიტეტისგან მიღებული წარდგენის შედეგად, რომელიც შეეხებოდა ვალდებულებებს და მასთან დაკავშირებულ, მიწოდების ჯაჭვის დაფინანსების შეთანხმებებიდან წარმოშობილ ფულად ნაკადებს და მათ განმარტებით შენიშვნებს. 2020 წლის დეკემბერში, კომიტეტმა გამოაქვეყნა დღის წესრიგის გადაწყვეტილება მიწოდების ჯაჭვის დაფინანსების შეთანხმებებთან დაკავშირებით - რევერსული ფაქტორინგი, რომელიც შეეხებოდა აღნიშნულ წარდგენას დაფუძნებულს ფინანსური აღრიცხვის სტანდარტების მოთხოვნებზე, მოცემული პერიოდისთვის. აღნიშნული პროცესის განმავლობაში, დაინტერესებული მხარეების უკუკავშირმა აჩვენა ამ დროისთვის არსებული მოთხოვნების შეზღუდვები, რომელიც უკავშირდება მომხმარებელთა მნიშვნელოვანი ინფორმაციის საჭიროებების დაკმაყოფილებას, რათა გასაგები იყოს მიწოდების ფინანსური შეთანხმებები საწარმოს ფინანსურ ანგარიშგებებში და შესაძლებელი გახდეს საწარმოების ერთმანეთთან შედარება. ამ უკუკავშირის საპასუხოდ, IASB-იმ შეიმუშავა ვიწრო მასშტაბის სტანდარტის კორექტირება, რამაც გამოიწვია შესწორება. შესწორებები მოითხოვს, საწარმოებმა მოამზადონ გარკვეული სპეციფიური განმარტებები (ხარისხობრივი და რაოდენობრივი), რომელიც შეეხება მიწოდების ფინანსურ შეთანხმებებს. შესწორებები ასევე იძლევა მითითებებს მიწოდების ფინანსური შეთანხმებების მახასიათებლებზე.

საიჯარო ვალდებულება უკუიჯარის პირობით გაყიდვისას (ფასს 16-ის შესწორება). 2020 წლის ივნისში ფასს ინტერპრეტაციების საბჭომ გამოსცა დღის წესრიგის გადაწყვეტილება ცვლადი საიჯარო გადახდებიანი უკუიჯარის პირობით გაყიდვასთან დაკავშირებით. აღნიშნული საკითხი გადაეცა IASB-ს ზოგიერთი ასპექტის სტანდარტში გათვალისწინების მიზნით. 2022 წლის სექტემბერში IASB-იმ გამოსცა საბოლოო შესწორება. შესწორების თანახმად, გამყიდველ-მოიჯარეს მოეთხოვება იმგვარად განსაზღვროს „საიჯარო გადახდები“ ან „გადასინჯული საიჯარო გადახდები“, რომ არ აღიაროს გამყიდველი-მოიჯარის მიერ შენარჩუნებულ გამოყენების უფლებასთან დაკავშირებული ნებისმიერი ოდენობის მოგება ან ზარალი.

ვალდებულების კლასიფიკაცია მოკლევადიანად ან გრძელვადიანად (ბასს 1-ში შესწორება) 2020 წლის იანვარში IASB-იმ გამოსცა ბასს 1-ის შესწორება ვალდებულების მოკლევადიანად ან გრძელვადიანად კლასიფიკაციასთან დაკავშირებით. ხოლო 2022 წლის ოქტომბერში შემდგომი შესწორება განხორციელდა კოვენანტებიან გრძელვადიან ვალდებულებებთან მიმართებაში. შესწორების თანახმად, საწარმოს მოეთხოვება გააჩნდეს ვალდებულების დაფარვის გადავადების არსებითი უფლება საანგარიშგებო პერიოდის შემდგომ სულ მცირე თორმეტი თვით და აღნიშნული უფლება უნდა არსებობდეს საანგარიშგებო პერიოდის ბოლოს. ვალდებულების კლასიფიკაციაზე გავლენას არ ახდენს ალბათობა იმისა, რომ საწარმო გამოიყენებს უფლებას საანგარიშგებო პერიოდის შემდგომ მინიმუმ 12 თვით გადავადებასთან დაკავშირებით. COVID-19 პანდემიის შედეგად შესწორების ძალაში შესვლის თარიღი გადაიწია ერთი წლით და ეფექტურია იმ ფინანსური ანგარიშგებისთვის, რომელთა საანგარიშგებო პერიოდი იწყება 2024 წლის 1 იანვარიდან.

კოვენანტებიანი გრძელვადიანი ვალდებულებები (ბასს 1-ში შესწორება) ბასს 1-ში ვალდებულების კლასიფიკაცია მოკლევადიანად ან გრძელვადიანად შესწორების გამოცემის შემდგომ, 2022 წლის ოქტომბერში IASB-იმ კვლავ შეასწორა ბასს 1. თუ საწარმოს გადავადების უფლება წარმოადგენს კონკრეტული პირობების დაკმაყოფილების საგანს, ასეთი პირობები გავლენას ახდენს მაშინ, როცა უფლება არსებობს საანგარიშგებო პერიოდის ბოლოს, საწარმომ შეასრულოს პირობები საანგარიშგებო პერიოდის დასრულებამდე ან დასრულებისას და არა მაშინ, როცა საწარმო ვალდებულია დააკმაყოფილოს პირობები საანგარიშგებო პერიოდის შემდგომ. აღნიშნული შესწორება, ასევე, განმარტავს „დაფარვის“ მნიშვნელობას, ვალდებულების მოკლევადიანად ან გრძელვადიანად კლასიფიკაციის მიზნით.

სტანდარტები, ინტერპრეტაციები და შესწორებები, რომლებიც ჯერ არ შესულა ძალაში სტანდარტები და შესწორებები, რომლებიც ძალაში შედის 2025 წლის 1 იანვრიდან

გასაცვლელი სავალუტო კურსის არ არსებობა (შესწორება ბასს 21-ში) 2023 წლის 15 აგვისტოს, IASB-იმ გამოსცა გასაცვლელი კურსის არ არსებობა, რომელიც წარმოადგენს ბასს 21-ის, უცხოური ვალუტის კურსის ცვლილებებით

2. მომზადების საფუძვლები (გაგრძელება)

გამოწვეული შედეგების, შესწორებას (შესწორებები). შესწორება წარმოიშვა IFRS-ის ინტერპრეტაციის კომიტეტისგან მიღებული წარდგენის შედეგად, რომელიც შეეხება ვალუტის კურსის განსაზღვრას, როდესაც გასაცვლელი კურსი არ არსებობს გრძელვადიან პერიოდში. შესწორებამდე, ბასს 21-ი არ მოიცავდა აშკარა მოთხოვნებს გასაცვლელი კურსის განსაზღვრასთან დაკავშირებით, როდესაც ვალუტა არ იცვლება სხვა ვალუტაში, რაც წარმოშობდა პრაქტიკაში აღრიცხვის მრავალფეროვნებას. კომიტეტმა გასცა რეკომენდაცია, რომ IASB-ს შემუშავებინა ბასს 21-ში ვიწრო მასშტაბის შესწორება აღნიშნული საკითხის გადასაწყვეტად. შემდგომი განხილვების შედეგად, 2021 წლის აპრილში IASB-იმ გამოცა განმარტებითი დრაფტი ბასს 21-თან დაკავშირებულ შესწორებებზე და საბოლოო შესწორება გამოიცა 2023 წლის აგვისტოში. შესწორება წარმოადგენს მოთხოვნას, შეფასდეს როდის იცვლება ვალუტა სხვა ვალუტაში და როდის არა. შესწორება საწარმოს სთხოვს განსაზღვროს სპოტ სავალუტო კური, როდესაც საწარმო დაასკვნის რომ ვალუტა სხვა ვალუტაში არ იცვლება.

სტანდარტები და შესწორებები, რომლებიც ძალაში შედის 2026 წლის 1 იანვრიდან

ცვლილებები ფინანსური ინსტრუმენტების კლასიფიკაციასა და შეფასებაში (შესწორებები ფასს 9-სა და ფასს 7-ში). ფასს 9 ფინანსური ინსტრუმენტების კლასიფიკაციისა და შეფასების მოთხოვნების განხორციელების შემდგომი განხილვისას, 2024 წლის მაისში, IASB-მ გამოცა ცვლილებები ფინანსური ინსტრუმენტების კლასიფიკაციასა და შეფასებაში. ცვლილებები შეეხო შემდეგ მოთხოვნებს ფასს 9-სა და ფასს 7-ში:

ფინანსური ვალდებულებების აღიარების შეწყვეტა: ელექტრონული გადარიცხვით ანგარიშსწორებული ფინანსური ვალდებულების აღიარების შეწყვეტა;

ფინანსური აქტივის კლასიფიკაცია: ძირითადი საკრედიტო შეთანხმების მნიშვნელოვანი ელემენტები (მხოლოდ ძირის დაფარვა და პროცენტის შეფასება – ‘SPPI ტესტი’); სახელშეკრულებო პირობები, რომლებიც ცვლიან ფულადი ნაკადების ვადებს ან სიდიდეს; ფინანსური აქტივი რეგრესის უფლების გარეშე; ინვესტიციები ხელშეკრულებით დაკავშირებულ ინსტრუმენტებში.

ახსნა-განმარტებითი შენიშვნები: ინვესტიციები კაპიტალის ინსტრუმენტებში, რომლებიც შეფასებულია რეალური ღირებულებით სხვა მთლიანი შემოსავლის ასახვით; სახელშეკრულებო პირობები, რომლებმაც შეიძლება შეცვალონ ფულადი ნაკადების სახელშეკრულებო ვადა ან მოცულობა.

ცვლილებებმა შეიძლება მნიშვნელოვანი გავლენა იქონიოს იმაზე, თუ როგორ აღრიცხავენ საწარმოები ფინანსური ვალდებულებების აღიარების შეწყვეტას და როგორ ხდება ფინანსური აქტივების კლასიფიცირება. ცვლილებები საშუალებას აძლევს საწარმოს ვადაზე ადრე მიიღოს მხოლოდ ცვლილებები, რომლებიც ეხება ფინანსური აქტივების კლასიფიკაციას და შესაბამის ახსნა-განმარტებებს, ხოლო დანარჩენი ცვლილებები გაითვალისწინოს მოგვიანებით. ეს განსაკუთრებით სასარგებლო იქნება იმ საწარმოებისთვის, რომლებსაც სურთ გამოიყენონ ცვლილებები ადრეულ პერიოდში ფინანსური ინსტრუმენტებისთვის, რომლებსაც აქვთ ESG (გარემოსდაცვითი, სოციალური და მმართველობა) დაკავშირებული ან მსგავსი მახასიათებლები.

ფასს სტანდარტების წლიური გაუმჯობესება. წლიური გაუმჯობესებები შემოიფარგლება ცვლილებებით, რომლებიც აზუსტებს ფასს სტანდარტების ფორმულირებას ან ასწორებს სტანდარტის მიერ გამოწვეულ მცირე არასასურველ შედეგებს, აგრეთვე სტანდარტების მოთხოვნებს შორის შეუთავსებლობებს. მოცემული ცვლილებები თავმოყრილია ერთ დოკუმენტში. წლიური გაუმჯობესებები მოიცავს:

- ჰეჯირების აღრიცხვა მათთვის, ვინც პირველად იყენებს ფასს სტანდარტებს (შესწორებები IFRS 1-ში ფინანსური ანგარიშგების საერთაშორისო სტანდარტების პირველად მიღება);
- ახსნა-განმარტებითი შენიშვნა სამართლიან ღირებულებასა და ტრანზაქციის ფასს შორის გადავადებული სხვაობის აღრიცხვასთან დაკავშირებით. (ფასს 7-ის დანერგვის სახელმძღვანელოში ცვლილებები);
- აღიარების შეწყვეტის შედეგად წარმოქმნილი მოგება ან ზარალი (ფასს 7-ის ცვლილებები);
- შესავალი და საკრედიტო რისკის გამჟღავნება (ფასს 7-ის დანერგვის სახელმძღვანელოში ცვლილებები);
- საიჯარო ვალდებულებების აღიარების შეწყვეტა (ფასს 9-ში შესწორებები);
- ტრანზაქციის ღირებულება (ფასს 9-ში შესწორებები);
- „დე ფაქტო აგენტის“ განსაზღვრა (ფასს 10-ში შესწორებები);
- დანახარჯეთოდი (ბასს 7-ში შესწორებები);

ხელშეკრულებები, რომლებიც ეხება ბუნებაზე დამოკიდებულ ელექტროენერჯის (ადრე ელექტროენერჯის შესყიდვის ხელშეკრულებები) (ფასს 9-სა და ფასს 7-ში ცვლილებები). 2024 წლის 18 დეკემბერს IASB-მ გამოცა ცვლილებები, რათა გაეუმჯობესებინა ფინანსური აღრიცხვა კომპანიების მიერ ბუნებაზე დამოკიდებული ელექტროენერჯის ხელშეკრულებების ფინანსური ეფექტების შესახებ, რომლებიც ხშირად სტრუქტურირებულია

2. მომზადების საფუძვლები (გაგრძელება)

როგორც ელექტროენერჯის შესყიდვის ხელშეკრულებები (PPAs). ბუნებაზე დამოკიდებული ელექტროენერჯის ხელშეკრულებები საწარმოებს ეხმარება უზრუნველყონ ელექტროენერჯის მიღება ქარისა და მზის ენერჯის წყაროებიდან. მიმდინარე ბუღალტრული აღრიცხვის მოთხოვნები შეიძლება ადეკვატურად არ ასახავდეს, თუ როგორ აისახება ამ კონტრაქტების ეფექტი ჯგუფის მუშაობაზე იმის გათვალისწინებით, რომ ამ ხელშეკრულებების ფარგლებში მიღებული ელექტროენერჯის რაოდენობა შეიძლება განსხვავდებოდეს ამინდის პირობებთან დაკავშირებული უკონტროლო ფაქტორებიდან გამომდინარე. ამ გამოწვევაზე საპასუხოდ, IASB-მ შეიტანა მიზანმიმართული ცვლილებები ფასს 9 ფინანსურ ინსტრუმენტებში და ფასს 7 ფინანსურ ინსტრუმენტებში კერძოდ: ახსნა-განმარტებითი შენიშვნები, რათა გააუმჯობესოს ამ ხელშეკრულებების გამჟღავნება ფინანსურ ანგარიშგებაში. ცვლილებები მოიცავს:

- „საკუთარი მოხმარების“ მოთხოვნების გამოყენების დაზუსტება;
- ჰეჯირების აღრიცხვის ნებართვა, თუ ეს ხელშეკრულებები გამოიყენება ჰეჯირების ინსტრუმენტებად; და
- ახალი ახსნა-განმარტებითი შენიშვნების მოთხოვნების დამატება, რათა ინვესტორებს შეეძლოთ გააცნობიერონ ამ ხელშეკრულებების გავლენა ჯგუფის ფინანსურ მაჩვენებელზე და ფულად ნაკადებზე;

ეს ცვლილებები ძალაშია 2026 წლის 1 იანვრიდან ან შემდეგ დაწყებული წლიური საანგარიშგებო პერიოდებისთვის. ცვლილებების ადრეული გამოყენება დასაშვებია. თუმცა, გარკვეული იურისდიქციებისთვის, შესწორებების გამოყენებამდე საჭიროა მათი დამტკიცება.

სტანდარტები და შესწორებები, რომლებიც ძალაში შედის 2027 წლის 1 იანვრიდან

ფასს 18 წარდგენა და ახსნა-განმარტებითი შენიშვნები ფინანსურ ანგარიშგებაში. ფასს 18 ფინანსურ ანგარიშგებაში წარდგენა და გამჟღავნება ცვლის ბასს 1-ს ფინანსური ანგარიშგების წარდგენას და სავალდებულოა წლიური საანგარიშგებო პერიოდებისთვის, რომლებიც იწყება 2027 წლის 1 იანვარს ან მის შემდეგ. ფასს 18, რომელიც გამოქვეყნდა ბასს-ის მიერ 2024 წლის 9 აპრილს, ასახავს მნიშვნელოვან ახალ მოთხოვნებს თუ როგორ არის წარმოდგენილი ფინანსური ანგარიშგება, განსაკუთრებული აქცენტით შემდეგ საკითხებზე:

- მოგება-ზარალის ანგარიშგება, მათ შორის მოთხოვნები სავალდებულო შუალედური ჯამების წარდგენის შესახებ. ფასს 18-ს შემოაქვს მოთხოვნები მოგება-ზარალის ანგარიშგებაში შემოსავლისა და ხარჯის ერთეულების კლასიფიცირებისთვის ხუთი კატეგორიის მიხედვით. ეს კლასიფიკაცია იწვევს გარკვეული შუალედური ჯამების წარდგენას, როგორცაა, მაგალითად, შემოსავლისა და ხარჯის ყველა იმ ერთეულის ჯამი, რომლებიც მოიცავს ახალ სავალდებულო „საოპერაციო მოგება-ზარალს“ შუალედურ ჯამს.
- ინფორმაციის დაჯგუფება და ჩაშლა, მათ შორის ზოგადი პრინციპების დანერგვა, თუ როგორ უნდა მოხდეს ინფორმაციის დაჯგუფება და ჩაშლა ფინანსურ ანგარიშგებებში.
- ხელმძღვანელობის მიერ განსაზღვრულ შესრულების ზომებთან (MPMs) დაკავშირებული ინფორმაციის გამჟღავნება, რომელიც წარმოადგენს ფინანსური ეფექტურობის საზომებს, რომელიც ეფუძნება ფასს სტანდარტების მიერ მოთხოვნილ ჯამს ან შუალედურ ჯამს, შესრულებული კორექტირებით (მაგ., „კორექტირებული მოგება ან ზარალი“). საწარმოებს მოეთხოვებათ ფინანსურ ანგარიშგებაში MPM-ების გამჟღავნება, მათ შორის MPM-ების რეკონსილაცია ფასს სტანდარტების შესაბამისად გამოთვლით ჯამებთან ან შუალედურ ჯამებთან.

ფასს 19 შვილობილი კომპანიები საჯარო ანგარიშვალდებულების გარეშე: ახსნა-განმარტებითი შენიშვნები. 2024 წლის 9 მაისს, ბუღალტრული აღრიცხვის საერთაშორისო სტანდარტების საბჭომ (IASB) გამოსცა IFRS 19 შვილობილი კომპანიები საჯარო ანგარიშვალდებულების გარეშე: ახსნა-განმარტებითი შენიშვნები. დაინტერესებულმა მხარეებმა სთხოვეს IASB-ს, უფლება მისცეს შვილობილ კომპანიას, ანგარიშვალდებულს დედა კომპანიის მიმართ, რომელიც იყენებს ფასს სტანდარტებს თავის კონსოლიდირებულ ფინანსურ ანგარიშგებებში, გამოიყენოს ფასს სტანდარტების შემცირებული გამჟღავნების მოთხოვნები საკუთარი ფინანსური ანგარიშგებისთვის. ამ გამოხმაურების გათვალისწინებით, IASB-მ დაამატა პროექტი, რათა შეექმნა საჯარო ანგარიშვალდებულების გარეშე შვილობილი კომპანიების გამჟღავნების გამარტივებული მოთხოვნები. პროექტი დასრულდა ფასს 19-ის გამოცემით, რომელიც შესაბამის შვილობილ კომპანიებს საშუალებას აძლევს გამოიყენონ შემცირებული გამჟღავნების მოთხოვნები ფასს სტანდარტების აღიარების, შეფასებისა და წარდგენის მოთხოვნების გამოყენებისას. მაგალითად, ფასს 19-ის მიხედვით, საწარმო, რომელსაც აქვს ოპერაციები ფასს 2-ის აქციებზე დაფუძნებული გადახდების ფარგლებში, არ გამოიყენებს ფასს 2.44-52-ის გამჟღავნების მოთხოვნებს, რომლებიც ვრცელია, ამის ნაცვლად, საწარმო გაამჟღავნებს მხოლოდ ფასს 19-ის 31-34 პარაგრაფებში მოცემულ ინფორმაციას, რომელიც მოიცავს აქციებზე დაფუძნებული გადახდის ღონისძიებების აღწერას, აქციების ოფციონების რაოდენობას და საშუალო შეწონილ ფასებს, როგორ ხდება მათი სამართლიანი ღირებულების შეფასება აქციებზე დაფუძნებული გადახდის ოპერაციების დროს და სხვა ზოგად ინფორმაციას ფასს 2-ის ფარგლებში ოპერაციების შესახებ. ფასს 2 ამჟამად შეიცავს 991 სიტყვას მის გამჟღავნების

სს „სადაზღვევო კომპანია ალფა“ ჯგუფი

კონსოლიდირებული ფინანსური ანგარიშგების შენიშვნები

2024 წლის 31 დეკემბერს დასრულებული წლისთვის

(ათას ლარში)

2. მომზადების საფუძვლები (გაგრძელება)

მოთხოვნებში, მაშინ როცა ფასს 19 შეიცავს მხოლოდ 250 სიტყვას, იმ ახსნა-განმარტებით შენიშვნებთან მიმართებაში, რომელიც ეხება ფასს 2-ის განმარტებებს. საწარმოს მიერ ფასს 19-ის გამოყენების დასაშვები კრიტერიუმებია:

- საწარმო არის შვილობილი კომპანია (როგორც განსაზღვრულია IFRS 10-ის კონსოლიდირებული ფინანსური ანგარიშგების დანართი ა-ში);
- საწარმოს არ გააჩნია საჯარო ანგარიშვალდებულება; და
- საწარმოს ჰყავს საბოლოო ან შუალედური მშობელი, რომელიც აწარმოებს კონსოლიდირებულ ფინანსურ ანგარიშგებას, რომელიც ხელმისაწვდომია საჯარო გამოყენებისთვის, რომელიც შეესაბამება სრულ ფასს სტანდარტებს. საწარმოს აქვს საჯარო ანგარიშვალდებულება, თუ:
 - მისი სასესხო ან კაპიტალის ინსტრუმენტები ივაჭრება საჯარო ბაზარზე ან ასეთი ინსტრუმენტების გამოშვების პროცესშია; ან
 - იგი ფლობს ფართო ჯგუფის გარე პირებისთვის აქტივებს ფიდუციური (მართვის) უფლებამოსილებით, როგორც თავის ერთ-ერთ ძირითად საქმიანობას;

ჯგუფის შეფასებით ცვლილებებს არ აქვს გავლენა ფინანსურ ანგარიშგებაზე. ჯგუფს არ გააჩნია მოლოდინი, რომ ბასსკ-ის მიერ გამოშვებულ სტანდარტს/ცვლილებებს, რომელიც ჯერ არ არის ძალაში შესული, ექნება არსებითი გავლენა მის კონსოლიდირებულ ფინანსურ ანგარიშგებაზე.

3. არსებითი სააღრიცხვო პოლიტიკა

კონსოლიდირებული ფინანსური ანგარიშგების მომზადებისას გამოყენებული არსებითი სააღრიცხვო პოლიტიკა მოცემულია ქვემოთ. აღნიშნული პოლიტიკა თანმიმდევრულადაა გამოყენებული კონსოლიდირებულ ფინანსურ ანგარიშგებაში წარმოდგენილ ყველა ინფორმაციაზე, თუ ეს სხვაგვარად არაა აღნიშნული.

3.1 დაზღვევისა და გადაზღვევის ხელშეკრულებების აღრიცხვის წესი

დაზღვევისა და გადაზღვევის ხელშეკრულებების კლასიფიკაცია

დაზღვევის ხელშეკრულება არის ხელშეკრულება, რომლის თანახმად ერთი მხარე (გამომშვები) თავის თავზე იღებს მეორე მხარის (პოლისის მფლობელის) მნიშვნელოვან სადაზღვევო რისკს, ეთანხმება რა, რომ აუნაზღაურებს ზიანს იმ შემთხვევაში, თუ ხელშეკრულებაში მითითებული განუსაზღვრელი მომავალი მოვლენა (სადაზღვევო შემთხვევა) უარყოფითად იმოქმედებს პოლისის მფლობელზე

გადაზღვევის ხელშეკრულება არის სადაზღვევო ხელშეკრულება, რომელიც ერთმა საწარმომ (გადამზღვეველმა) გამოსცა იმ მიზნით, რომ მეორე საწარმოს აუნაზღაუროს მის მიერ მოცემული ერთი ან რამდენიმე სადაზღვევო ხელშეკრულებიდან (საბაზისო ხელშეკრულებები) წარმო-შობილი მოთხოვნები/სადაზღვევო შემთხვევები. ჯგუფს აქვს პორტფელის გადაზღვევის ხელშეკრულებები და სხვა გადაზღვევის კონტრაქტები, რომლებიც გადასცემს მნიშვნელოვან სადაზღვევო რისკს.

სადაზღვევო ხელშეკრულებიდან კომპონენტების ცალკე გამოყოფა

ჯგუფი აფასებს სადაზღვევო ხელშეკრულებას მოიცავს თუ არა ერთ ან რამდენიმე ისეთ კომპონენტს, რომლებიც მიეკუთვნებოდა რომელიმე სხვა ფასს სტანდარტის მოქმედების სფეროს, თუ ისინი განცალკევებული ხელშეკრულებები იქნებოდა. განცალკევებული კომპონენტის გამოყოფის შემდეგ ჯგუფი იყენებს ფასს 17 საბაზისო სადაზღვევო ხელშეკრულების ყველა დარჩენილი კომპონენტის მიმართ.

სადაზღვევო ხელშეკრულებების აგრეგირების დონე

ფასს 17 მოითხოვს, განისაზღვროს აგრეგირების დონე მისი მოთხოვნების შესაბამისად. აგრეგირების დონე პირველ რიგში განისაზღვრება დაზღვევის ხელშეკრულებების პორტფელზე დაყოფით. პორტფელები შედგება მსგავსი რისკის მქონე ხელშეკრულებების ჯგუფებისგან, რომლებიც იმართება ერთად. ფასს 17 ასევე მოითხოვს, რომ, აგრეგირების მიზნებისთვის, არცერთი ჯგუფი არ მოიცავდეს ხელშეკრულებებს, რომელთა გაფორმების თარიღებს შორის ინტერვალი აღემატება ერთ წელს. აქედან გამომდინარე, ჯგუფი ყოველი წლის განმავლობაში გაფორმებულ ხელშეკრულებების პორტფელს ყოფს სამ ჯგუფად, შემდეგნაირად:

- ხელშეკრულებების ჯგუფი, რომლებიც თავდაპირველი აღიარებისას წაგებიანია, ასეთის არსებობისას;
- ხელშეკრულებების ჯგუფი, რომელსაც თავდაპირველი აღიარებისას არ აქვს მნიშვნელოვანი ალბათობა იმისა, რომ შემდგომში გახდება წაგებიანი, ასეთის არსებობისას; და
- პორტფელში შემავალი დანარჩენი ხელშეკრულებების ჯგუფი, ასეთის არსებობისას.

აღიარება

ჯგუფი აღიარებს სადაზღვევო ხელშეკრულებების ჯგუფს, რომელსაც თვითონ გამოსცემს, შემდეგი თარიღებიდან ყველაზე ადრინდელი თარიღისთვის:

- ხელშეკრულებების ჯგუფის სადაზღვევო პერიოდის დასაწყისი;
- თარიღი, როდესაც ხელშეკრულებების შესაბამის ჯგუფში უნდა განხორციელდეს რომელიმე პოლისის მფლობელისგან პირველი გადახდა ან თარიღი, როდესაც უნდა მოხდეს პირველი გადახდის მიღება, თუ არ არის გადახდის თარიღი დადგენილი; და
- წაგებიანი ხელშეკრულებების ჯგუფისთვის, როდესაც ფაქტები და გარემოებები მიუთითებს იმაზე, რომ ჯგუფი წაგებიანია.

ჯგუფი აღიარებს გადაზღვევის ხელშეკრულებების ჯგუფს, რომელსაც თვითონ ფლობს, შემდეგი თარიღებიდან ყველაზე ადრინდელი თარიღისთვის:

- ფლობილი გადაზღვევის ხელშეკრულებების ჯგუფის სადაზღვევო პერიოდის დაწყების თარიღი. თუმცა, ჯგუფი გადადებს ფლობილი გადაზღვევის ხელშეკრულებების იმ ჯგუფის აღიარებას, რომელიც პროპორციულ სადაზღვევო დაფარვას უზრუნველყოფს, ნებისმიერი საბაზისო სადაზღვევო ხელშეკრულების თავდაპირველი აღიარების თარიღამდე, თუ ეს თარიღი ფლობილი გადაზღვევის ხელშეკრულებების ჯგუფის სადაზღვევო პერიოდის დაწყების თარიღის შემდგომი თარიღია; და

3. არსებითი სააღრიცხვო პოლიტიკა (გაგრძელება)

- თარიღი, როდესაც ჯგუფი აღიარებს საბაზისო სადაზღვევო ხელშეკრულებების წაგებიან ჯგუფს, იმ შემთხვევაში, თუ ფლობილი გადაზღვევის ხელშეკრულებების მოცემულ ჯგუფში შემავალი შესაბამისი ფლობილი გადაზღვევის ხელშეკრულება ჯგუფმა დადო ამ თარიღისთვის ან უფრო ადრე.

ხელშეკრულების ფარგლები

ჯგუფის სადაზღვევო ხელშეკრულებების შეფასებისას ჯგუფი ითვალისწინებს ყველანაირ მომავალ ფულად ნაკადს, რომელიც განეკუთვნება ჯგუფში შემავალი თითოეული ხელშეკრულების ფარგლებს. ფულადი ნაკადები სადაზღვევო ხელშეკრულების ფარგლებს განეკუთვნება, თუ ისინი წარმოიშობა იმ საანგარიშგებო პერიოდში არსებული რეალური უფლებებიდან და ვალდებულებებიდან, რომლის განმავლობაშიც ჯგუფს შეუძლია პოლისის მფლობელს დაავალდებულოს პრემიების გადახდა, ან ჯგუფს აქვს რეალური ვალდებულება, სადაზღვევო ხელშეკრულებით გათვალისწინებული მომსახურება გაუწიოს პოლისის მფლობელს.

არ აღიარდება ვალდებულება ან აქტივი, რომელიც დაკავშირებულია იმ მოსალოდნელ პრემიებთან ან მოსალოდნელ სადაზღვევო შემთხვევებთან, რომლებიც არ განეკუთვნება სადაზღვევო ხელშეკრულების ფარგლებს. ამგვარი თანხები დაკავშირებულია მომავლის სადაზღვევო ხელშეკრულებებთან.

შეფასება - პრემიების განაწილებაზე დაფუძნებული მიდგომა PAA

ჯგუფი იყენებს პრემიების განაწილებაზე დაფუძნებული მიდგომას (PAA) ყველა იმ სადაზღვევო ხელშეკრულებისთვის, რომელსაც ის გამოსცემს და მოელის მიაკუთვნოს მიეს მიერ ფლობილ გადაზღვევის ხელშეკრულებებს, თუ:

- ჯგუფში შემავალი თითოეული ხელშეკრულების სადაზღვევო პერიოდი არის ერთი წელი ან უფრო ნაკლები, მათ შორის, სადაზღვევო ხელშეკრულებით გათვალისწინებული მომსახურებების, რომლებიც წარმოიშობა ყველა პრემიიდან, რომელიც განეკუთვნება ხელშეკრულების ფარგლებს; ან
- ერთ წელზე მეტი ხანგრძლივობის ხელშეკრულებებისთვის, ჯგუფმა შეიმუშავა შესაძლო მომავლის სცენარები და გონივრულად ვარაუდობს, რომ PAA მეთოდით შეფასებული ჯგუფში შემავალი ხელშეკრულებების დარჩენილი სადაზღვევო პერიოდის ვალდებულება არსებითად არ განსხვავდება იმ შეფასების შედეგისგან, რომელიც ძირითადი შეფასების მეთოდის გამოყენების შედეგად დადგებოდა. ასეთი ხელშეკრულებებიდან აღიარებული შემოსავალი უტოლდება სადაზღვევო შემოსავლის 1%-ზე ნაკლებს ფასს 17-ის მიხედვით 2024 წლისთვის (2023: 7%-ზე ნაკლები).

სადაზღვევო ხელშეკრულებები - თავდაპირველი შეფასება

ჯგუფის იმ სადაზღვევო ხელშეკრულებებისთვის, რომელიც არ არის წაგებიანი თავდაპირველი აღიარებისას, ჯგუფი აფასებს დარჩენილი სადაზღვევო პერიოდის ვალდებულებას, როგორც საწყისი აღიარებისას მიღებულ პრემიას (ასეთის არსებობის შემთხვევაში).

როდესაც ფაქტები და გარემოებები მიუთითებს რომ ხელშეკრულებები წაგებიან საწყისი აღიარებისას, ჯგუფი ატარებს დამატებით ანალიზს, რათა განსაზღვროს მოსალოდნელია თუ არა ნეტო გადინება ხელშეკრულებიდან. ასეთი წაგებიანი ხელშეკრულებები ჯგუფდება განცალკევებით სხვა ხელშეკრულებებისაგან და ჯგუფი აღიარებს ზარალს მოგებაში ან ზარალში ნეტო გადინებასთან მიმართებით, რის შედეგადაც ამ ჯგუფთან დაკავშირებული ვალდებულების საბალანსო ღირებულება გაუტოლდება გასაწევი მომსახურებიდან მოსალოდნელ ფულად ნაკადებს. ჯგუფი განსაზღვრავს დარჩენილი სადაზღვევო პერიოდის ვალდებულების ზარალის კომპონენტს ნებისმიერი ასეთი წაგებიანი ჯგუფისთვის, რომელიც ასახავს აღიარებულ ზარალს.

გადაზღვევის ხელშეკრულებები - საწყისი აღიარება

ჯგუფი აფასებს გადაზღვევის აქტივებს გადაზღვევის ხელშეკრულებების ჯგუფისთვის, რომელსაც იგი ფლობს, იმგვარადვე როგორც სადაზღვევო ხელშეკრულებებს, რომლებსაც თვითონ გამოსცემს. თუმცა ახდენს მათ კორექტირებას, რათა ასახოს ის გადაზღვევის ხელშეკრულების მახასიათებლები, რომელიც განსხვავდება გამოცემული სადაზღვევო ხელშეკრულებებისაგან, მაგალითად ხარჯების წარმოშობა ან ხარჯების შემცირება ამონაგების აღიარების ნაცვლად.

სადაც ჯგუფი აღიარებს ზარალს დაკავშირებულ სადაზღვევო ხელშეკრულების წაგებიან ჯგუფთან მიმართებით ან როდესაც შემდგომი დაკავშირებული სადაზღვევო ხელშეკრულებები ემატება ჯგუფში, ჯგუფი განსაზღვრავს გადაზღვევის ხელშეკრულებების ჯგუფის დარჩენილი სადაზღვევო პერიოდის აქტივისთვის ზარალის კომპონენტს, რომელიც ასახავს აღიარებული ზარალის ანაზღაურებას.

3. არსებითი სააღრიცხვო პოლიტიკა (გაგრძელება)

სადაზღვევო ხელშეკრულებები - შემდგომი შეფასება

ჯგუფი აფასებს ყოველი საანგარიშგებო პერიოდის ბოლოს დარჩენილი სადაზღვევო პერიოდის ვალდებულებას, შემდეგნაირად:

- საანგარიშგებო პერიოდის ბოლოს დარჩენილი სადაზღვევო პერიოდის ვალდებულებას; დამატებული
- პერიოდის განმავლობაში მიღებული პრემია; მინუს
- თანხა, რომელიც აღიარებულია სადაზღვევო ამონაგების სახით მოცემული პერიოდის განმავლობაში გაწეულ მომსახურებასთან დაკავშირებით.

ჯგუფი არ ახდენს საანგარიშგებო პერიოდის ბოლოს დარჩენილი სადაზღვევო პერიოდის ვალდებულების საბალანსო ღირებულების კორექტირებას ფულის დროითი ღირებულებისა და ფინანსური რისკის გავლენის ასახვის მიზნით, რადგან თავდაპირველი აღიარების მომენტში ჯგუფი ვარაუდობს, რომ მომსახურების თითოეული ნაწილის გაწევისა და დაკავშირებული პრემიის გადახდის თარიღს შორის დროის პერიოდი არ აღემატება ერთ წელს.

ჯგუფი აფასებს დამდგარი სადაზღვევო შემთხვევებიდან წარმოშობილ ვალდებულებას, როგორც გასაწევი მომსახურებიდან მოსალოდნელ ფულად ნაკადებს, რომელიც უკავშირდება დამდგარ სადაზღვევო შემთხვევებს. გასაწევი მომსახურებიდან მოსალოდნელი ფულადი ნაკადები მიუკერძოებლად თვალისწინებს მიზანშეუწონელი დანახარჯების თუ ძალისხმევის გარეშე ხელმისაწვდომ ყველანაირ დასაბუთებულ და დადასტურებულ ინფორმაციას, რომელიც ეხება ამ მომავალი ფულადი ნაკადების ოდენობას, მათი წარმოშობის დროსა და დაკავშირებულ განუსაზღვრელობას; ისინი ასახავს ჯგუფის მიმდინარე შეფასებებს და მოიცავს არა-ფინანსური რისკის კორექტირებას (რისკის კორექტირება).

ჯგუფი აკორექტირებს მომავალ ფულად ნაკადებს ფულის დროითი ღირებულებით და დამდგარი სადაზღვევო შემთხვევებიდან წარმოშობილი ვალდებულების შეფასებას ფინანსური რისკის ეფექტით, გარდა იმ ფულადი ნაკადებისა რომელთა დაფარვაც მოსალოდნელია სადაზღვევო შემთხვევის დადგომის თარიღიდან ერთ წელიწადში. ჯგუფი მომავალი ფულადი ნაკადების კორექტირებას არ ახდენს ფულის დროითი ღირებულებით და დამდგარი სადაზღვევო შემთხვევებიდან წარმოშობილი ვალდებულების შეფასებას ფინანსური რისკის ეფექტით, იმ შემთხვევაში თუ ამ ფულადი ნაკადების დაფარვა ან მიღება მოსალოდნელია სადაზღვევო შემთხვევის დადგომის თარიღიდან ერთ წელიწადში ან უფრო ნაკლებ ვადაში.

ფლობილი გადაზღვევის ხელშეკრულებები - შემდგომი შეფასება

ჯგუფი მის მიერ ფლობილი გადაზღვევის ხელშეკრულებების შემდგომ შეფასებას ახდენს იგივე პრინციპით როგორც სადაზღვევო ხელშეკრულებების, როლთაც ის გამოსცემს და ახდენს ადაპტაციას გადაზღვევასთან დაკავშირებული გარკვეული მახასიათებლების გათვალისწინების მიზნით.

გამოცემული სადაზღვევო ხელშეკრულებების დაზღვევის აკვიზიციის ფულადი ნაკადები

ყველა დაზღვევის აკვიზიციის ფულადი ნაკადები აღიარდება ხარჯებში მათი გაწევისთანავე. ეს მოიცავს მცირე რაოდენობის ხელშეკრულებებს, სადაც სადაზღვევო პერიოდი აღემატება თორმეტ თვეს და აღნიშნულ ხელშეკრულებებთან მიმართებით არ ფიქსირდება არსებითი აკვიზიციის ხარჯები. აღნიშნული მიდგომა განსხვავდება ჯგუფის წინა სააღრიცხვო პოლიტიკისგან, რომელიც გულისხმობდა აკვიზიციის ხარჯების სადაზღვევო პერიოდზე განაწილებას.

სადაზღვევო ხელშეკრულებები - მოდიფიკაცია და აღიარების შეწყვეტა

ჯგუფი ახდენს სადაზღვევო ხელშეკრულებების აღიარების შეწყვეტას, როდესაც:

- ხელშეკრულება შეწყდება ე.ი. როდესაც სადაზღვევო ხელშეკრულებით განსაზღვრულ ვალდებულებას ვადა გაუვა, დაიფარება ან გაუქმდება; ან
- თუ სადაზღვევო ხელშეკრულება მოდიფიცირდება ისე რომ იწვევს შეფასების მოდელში ცვლილებას ან როდესაც შესაბამის სტანდარტი, რომელიც ხელშეკრულების კომპონენტის შეფასებისთვის გამოიყენება, მნიშვნელოვნად ცვლის ხელშეკრულების ფარგლებს ან მოითხოვს მოდიფიცირებული ხელშეკრულების სხვა ჯგუფში ჩართვას. ასეთ შემთხვევაში ჯგუფი ახდენს თავდაპირველი ხელშეკრულების აღიარების შეწყვეტას და აღიარებს მოდიფიცირებულ ხელშეკრულებას როგორც ახალ ხელშეკრულებას.

როდესაც მოდიფიკაცია არ აკმაყოფილებს აღიარების შეწყვეტის პირობებს, ჯგუფი ხელშეკრულების მოდიფიკაციის შედეგად მიღებულ ან გადახდილ თანხებს ასახავს როგორც გასაწევი მომსახურებიდან მოსალოდნელი ფულადი ნაკადების შეფასებების ცვლილებას.

3. არსებითი სააღრიცხვო პოლიტიკა (გაგრძელება)

წარდგენა

ჯგუფი ფინანსური მდგომარეობის ანგარიშგებაში ცალ-ცალკე წარადგენს ჯგუფის მიერ გამოშვებულ სადაზღვევო ხელშეკრულებებს, რომლებიც წარმოადგენს აქტივებს, გამოშვებულ ხელშეკრულებებს, რომლებიც წარმოადგენს ვალდებულებებს; ფლობილ გადაზღვევის ხელშეკრულებებს, რომლებიც წარმოადგენს აქტივებს და ფლობილ გადაზღვევის ხელშეკრულებებს, რომელიც წარმოადგენს ვალდებულებებს.

ჯგუფი ახდენს მოგებასა და ზარალის ანგარიშგებაში აღიარებული მთლიანი თანხების დეზაგრეგირებას გაწეული სადაზღვევო მომსახურების შედეგს, რომელიც მოიცავს სადაზღვევო ამონაგებს და სადაზღვევო მომსახურების ხარჯებს და სადაზღვევო ფინანსურ შემოსავალს ან ხარჯებს შორის.

ჯგუფი არ ახდენს არაფინანსური რისკის საფუძველზე განხორციელებული კორექტირების თანხის ცვლილების დეზაგრეგირებას ფინანსურ და არაფინანსურ ნაწილებს შორის და მთლიან ცვლილებას ასახავს როგორც სადაზღვევო მომსახურების შედეგის ნაწილს.

ჯგუფი ერთი თანხის სახით წარადგენს ფლობილ გადაზღვევის ხელშეკრულებების ჯგუფთან დაკავშირებულ შემოსავლებს ან ხარჯებს, რომელიც არ მოიცავს სადაზღვევო ფინანსურ შემოსავალს ან ხარჯებს.

სადაზღვევო ამონაგები

პერიოდის სადაზღვევო ამონაგები წარმოადგენს მოსალოდნელი მისაღები პრემიის თანხას (არ მოიცავს საინვესტიციო კომპონენტს და შესწორებულია საკრედიტო რისკით), რომელიც მიკუთვნებულია მოცემულ პერიოდზე. შესაბამისად, ფასს 17-ის მოდელი სადაზღვევო ამონაგების აღიარებასთან მიმართებით ასახავს დაზღვეულების მიერ პრემიის გადაუხდელობის რისკს.

ჯგუფი მოსალოდნელ მისაღებ პრემიას სადაზღვევო ხელშეკრულების მომსახურებას თითოეულ პერიოდზე ანაწილებს დროის გასვლის პროპორციულად. ხოლო, იმ შემთხვევაში, თუ სადაზღვევო პერიოდის განმავლობაში რისკისგან განთავისუფლების მოსალოდნელი სქემა მნიშვნელოვნად განსხვავდება იმ სქემისგან, რომელიც ასახავს დროის გასვლას, მაშინ მისაღები პრემია ნაწილდება სადაზღვევო მომსახურებასთან დაკავშირებული ხარჯების წარმოშობის მოსალოდნელი დროის საფუძველზე. დარჩენილი სადაზღვევო პერიოდის ვალდებულების დისკონტირება არ ხდება.

სადაზღვევო ფინანსური შემოსავალი და ხარჯები

სადაზღვევო ფინანსური შემოსავალი ან ხარჯები მოიცავს სადაზღვევო ხელშეკრულებების ჯგუფის საბალანსო ღირებულების ისეთ ცვლილებას, გარდა იმ ხელშეკრულებებისა რომელთა გადახდაც მოსალოდნელია წარმოშობიდან ერთ წელიწადში, რომელიც წარმოიშობა:

- ფულის დროითი ღირებულებისა და მისი ცვლილებების გავლენის შედეგად; და
- ფინანსური რისკისა და მისი ცვლილებების გავლენის შედეგად.

წმინდა შემოსავალი ან ხარჯები ფლობილი გადაზღვევის ხელშეკრულებებიდან

ჯგუფი წარადგენს მოგებაში ან ზარალში ერთი თანხის სახით გადამზღვეველის მიერ მოსალოდნელ ასანაზღაურებელ თანხებს და გადახდილი გადაზღვევის პრემიების განაწილების თანხებს.

3.2 ოპერაციები უცხოურ ვალუტაში

ა) შეფასების და წარდგენის ვალუტა

კონსოლიდირებულ ფინანსურ ანგარიშგებაში ასახული მუხლები წარმოდგენილია იმ ქვეყნის ვალუტაში, სადაც ჯგუფი ფუნქციონირებს (საოპერაციო ვალუტა). მოცემული ფინანსური ანგარიშგება წარმოდგენილია ათას ლარებში, თუ სხვაგვარად არ არის მითითებული.

ბ) უცხოური ვალუტის კონვერტირება

უცხოურ ვალუტაში ასახული მონეტარული აქტივები და ვალდებულებები გადაიანგარიშება საქართველოს ეროვნული ბანკის მიერ დადგენილი ვალუტის გაცვლის ოფიციალური კურსის შესაბამისად, წლის ბოლოსათვის. კონვერტაციის დროს წარმოშობილი კურსთაშორის სხვაობები აისახება მოგებისა და ზარალის ანგარიშგებაზე. უცხოურ ვალუტაში გამოხატული შედეგები აღირიცხება ოპერაციის განხორციელების დღეს არსებული გაცვლის კურსის შესაბამისად. უცხოური ვალუტით მიღებული არამონეტარული მუხლები შეფასებულია ოპერაციის დღის კურსით. 31 დეკემბერს უცხოურ ვალუტაში არსებული ნაშთების კონვერტაციისთვის გამოყენებულია საქართველოს ეროვნული ბანკის მიერ დადგენილი ლარის ოფიციალური გაცვლითი კურსები.

3. არსებითი სააღრიცხვო პოლიტიკა (გაგრძელება)

3.3 ფინანსური ინსტრუმენტები

ფინანსური აქტივები

სააღრიცხვო პოლიტიკის მიხედვით ფინანსური აქტივები შეიძლება დაკლასიფიცირდეს სამ კატეგორიად - „ამორტიზებული ღირებულებით შეფასებული ფინანსური აქტივი“, „რეალური ღირებულებით შეფასებული ფინანსური აქტივი, ცვლილებების მოგებაში ან ზარალში ასახვით“, „რეალური ღირებულებით შეფასებული, ცვლილებების სხვა სრულ შემოსავალში ასახვით“. ჯგუფის ხელმძღვანელობამ შეაფასა, თუ რომელი ბიზნეს მოდელი შეესაბამება ჯგუფის ფინანსურ აქტივებს და ყველა აქტივი დააკლასიფიცირა შემდეგ კატეგორიად „ამორტიზებული ღირებულებით შეფასებული ფინანსური აქტივი“.

ამორტიზებული ღირებულებით შეფასებული ფინანსური აქტივი

მოცემული აქტივები მოიცავს სხვა სახის ფინანსურ აქტივებს, რომლის ფლობის მიზანია სახელშეკრულებო ფულადი ნაკადების მიღება და ეს ფულადი ნაკადები წარმოადგენს მხოლოდ ძირს და მასზე დარიცხულ პროცენტს. ისინი საწყისი აღიარებისას შეფასებულია რეალური ღირებულებით დამატებული გარიგების ის დანახარჯები, რომლებიც უშუალოდ დაკავშირებულია ფინანსური აქტივის შექმნასთან ან გამოშვებასთან და შემდგომში აღრიცხულია ამორტიზებული ღირებულებით, ეფექტური საპროცენტო განაკვეთის მეთოდის გამოყენებით, შემცირებული გაუფასურების რეზერვის მოცულობით.

სავაჭრო და სხვა მოთხოვნების გაუფასურების რეზერვი აღიარებულია პრაქტიკული ხასიათის გამარტივებული მიდგომის საფუძველზე, რომლის მიხედვით სავაჭრო და სხვა მოთხოვნების მოსალოდნელი საკრედიტო ზარალი გამოითვლება რეზერვების მატრიცის გამოყენებით. ჯგუფი საკრედიტო ზარალის წარსულ მონაცემებს იყენებს ფინანსური აქტივების არსებობის მანძილზე მოსალოდნელი საკრედიტო ზარალის შესაფასებლად. ჯგუფი აფასებს ფინანსური აქტივებიდან ფულადი ნაკადების გადაუხდელობის ალბათობას. შემდეგ მოცემული ალბათობა მრავლდება მოსალოდნელ დანაკარგებზე, რომელიც გამოწვეულია ხელშეკრულების შეუსრულებლობის რისკიდან, რათა განისაზღვროს სავაჭრო და სხვა მოთხოვნების არსებობის მანძილზე მოსალოდნელი გაუფასურების დანაკარგი. სავაჭრო და სხვა სავაჭრო მოთხოვნები აღრიცხულია წმინდა ღირებულებით, რომლის გაუფასურების რეზერვიც აღრიცხულია განცალკევებულ ანგარიშზე ხარჯის კორესპოდენციით, რომელიც აღიარებულია ხარჯად მოგება ან ზარალის და სხვა სრული შემოსავლის ანგარიშგებაში სხვა საოპერაციო ხარჯების მუხლში. ჯგუფი სავაჭრო და სხვა მოთხოვნების სრულ ღირებულებას ჩამოწერს რეზერვის მოცულობაზე, როდესაც განსაზღვრავს რომ სავაჭრო და სხვა მოთხოვნა აღარ ექვემდებარება დაბრუნებას.

ფინანსური აქტივები შეფასებულია ამორტიზებული ღირებულებით მოიცავს სავაჭრო და სხვა მოთხოვნებს, საკრედიტო დაწესებულებების მიმართ მოთხოვნებს და ფული და ფულის ეკვივალენტებს. ფული და ფულის ეკვივალენტები მოიცავს სალაროში არსებულ ფულს, მოთხოვნამდე დეპოზიტებს, სხვა მოკლევადიან მაღალლიკვიდურ ინვესტიციებს, რომლის დასრულების ვადაც განისაზღვრება სამი ან ნაკლები თვით.

ფინანსური ვალდებულებები

მიზნიდან გამომდინარე ჯგუფი მის ფინანსურ ვალდებულებებს აკლასიფიცირებს შემდეგი კატეგორიებიდან ერთ-ერთით: რეალური ღირებულებით, მოგებაში ან ზარალში ასახვით და სხვა ფინანსურ ვალდებულებებად. ჯგუფის ყველა ფინანსური ვალდებულება დაკლასიფიცირებული აქვს „სხვა ფინანსური ვალდებულებების“ კატეგორიაში. სხვა ფინანსური ვალდებულებები მოიცავს სავაჭრო და სხვა ვალდებულებებს.

სხვა ფინანსური ვალდებულებები საწყისი აღიარებისას შეფასებულია რეალური ღირებულებით დამატებული გარიგების ის დანახარჯები, რომლებიც უშუალოდ დაკავშირებულია ფინანსური ვალდებულებების გამოშვებასთან. მსგავსი პროცენტის მატარებელი ვალდებულებები შემდგომში აღრიცხულია ამორტიზებული ღირებულებით ეფექტური საპროცენტო განაკვეთის მეთოდის გამოყენებით, რომელიც უზრუნველყოფს მუდმივი განაკვეთით ფინანსური ვალდებულების საბალანსო ღირებულებაზე საპროცენტო ხარჯის დარიცხვას. ნებისმიერი ფინანსური ვალდებულებისთვის საპროცენტო ხარჯი მოიცავს საწყის გარიგების ხარჯებს და ნებისმიერ დამატებით გადასახდელს ვალდებულების გამოსყიდვისთვის.

ფინანსური აქტივებისა და ვალდებულებების ურთიერთგადაფარვა

ფინანსურ აქტივებსა და ვალდებულებებს ურთიერთგადაფარავს მაშინ, როდესაც ურთიერთგადაფარვა იურიდიულად არ არის შეზღუდული და ჯგუფი გეგმავს ანგარიშწორებას ნეტო საფუძველზე ან ფინანსური აქტივის მიღებას და ვალდებულების დაფარვას გეგმავს ერთგვაროვნად.

3. არსებითი სააღრიცხვო პოლიტიკა (გაგრძელება)

3.4 ძირითადი საშუალებები

ძირითადი საშუალებების თავდაპირველი აღიარება ხდება თვითღირებულებით. თვითღირებულება მოიცავს შესყიდვის ფასს, სხვა პირდაპირ დანახარჯებს. მომავალი პერიოდის დანახარჯები ემატება აქტივის საბალანსო ღირებულებას, ან აღიარდება ცალკე აქტივად, იმ შემთხვევაში, თუ მოსალოდნელია, რომ აქტივთან დაკავშირებული მომავალი ეკონომიკური სარგებელი შემოვა ჯგუფში და აქტივის დანახარჯების განსაზღვრა საიმედოდაა შესაძლებელი. ჩანაცვლებული კომპონენტის საბალანსო ღირებულება ჩამოიწერება. ყველა სხვა დანახარჯი, რომელიც დაკავშირებულია აქტივის შეკეთებასა და შენარჩუნებასთან, აღიარდება იმ პერიოდის მოგებაში ან ზარალში, რომელშიც წარმოიშვა. აქტივის გასვლასთან დაკავშირებული მოგება ან ზარალი განისაზღვრება შემოსულობების შედარებით საბალანსო ღირებულებასთან და მოგება ან ზარალის და სხვა სრული შემოსავლის ანგარიშგებაში აღიარდება წმინდა თანხით.

ცვეთის გამოთვლა ხდება წრფივი მეთოდით, აქტივის ღირებულების განაწილებით დარჩენილი მომსახურების ვადის მანძილზე. ძირითადი საშუალებების სასარგებლო მომსახურების ვადები შეფასებულია შემდეგნაირად: შენობა - 50 წელი, კომპიუტერული ტექნიკა და ოფისის აღჭურვილობა - 5 წელი, სატრანსპორტო საშუალებები 10 წელი. ყოველი საანგარიშგებო პერიოდის ბოლოსთვის ხდება აქტივის ნარჩენი ღირებულებისა და მომსახურების ვადის გადახედვა, და საჭიროების შემთხვევაში, მათი შეცვლა.

3.5 ანარიცხები, პირობითი აქტივები და ვალდებულებები

ანარიცხების აღიარება ხდება მაშინ, როდესაც ჯგუფის წარსული მოვლენის გამო აქვს მიმდინარე (იურიდიული თუ არაკონტრაქტული) ვალდებულება, მოსალოდნელია, რომ ჯგუფის მოეთხოვება ამ ვალდებულების გასტუმრება და შესაძლებელია ვალდებულების ოდენობის სათანადო სიზუსტით განსაზღვრა. ანარიცხებად აღიარებული ოდენობა წარმოადგენს იმ თანხის ყველაზე ზუსტ შეფასებას, რომელიც საჭირო იქნება მიმდინარე ვალდებულების დასაფარად ანგარიშგების პერიოდის ბოლოსთვის, ამ ვალდებულებასთან დაკავშირებული რისკებისა და გაურკვევლობების გათვალისწინებით. როდესაც ანარიცხები ფასდება მიმდინარე ვალდებულების გასატუმრებლად საჭირო ფულადი ნაკადებით, მისი საბალანსო ღირებულება არის ამ ფულადი ნაკადების დღევანდელი ღირებულება (თუ ფულის დროითი ღირებულების გავლენა მასზე არსებითია).

თუ ანარიცხების დაფარვისთვის საჭირო ეკონომიკური სარგებლის ნაწილობრივ ან მთლიანად მიღება შესაძლებელია მხარისგან არის მოსალოდნელი, მისაღები თანხის აღიარება აქტივად ხდება მაშინ, როდესაც ფაქტობრივად გარანტირებულია ანაზღაურების მიღება და მისაღები თანხის ოდენობის სარწმუნოდ შეფასება შესაძლებელია.

პირობითი ვალდებულებები არ არის აღიარებული ფინანსური მდგომარეობის კონსოლიდირებულ ანგარიშგებაში, თუმცა განმარტებულია გარდა იმ შემთხვევებისა, როდესაც ფულადი ნაკადის გადინების ალბათობა დაფარვის მიზნით დაბალია. პირობითი აქტივი არ არის აღიარებული ფინანსური მდგომარეობის კონსოლიდირებულ ანგარიშგებაში, თუმცა განმარტებულია მაშინ, როდესაც ეკონომიკური სარგებლის მიღება მოსალოდნელია.

3.6 მიმდინარე და გადავადებული მოგების გადასახადი

მოგების გადასახადის ხარჯი აღიარდება იმ საანგარიშგებო პერიოდში, როდესაც კომპანია გამოაცხადებს დივიდენდს. საქართველოს საგადასახადო სისტემის სპეციფიკურობის გათვალისწინებით, საქართველოში რეგისტრირებული სადაზღვევო კომპანიებისთვის აქტივების და ვალდებულებების საბალანსო და საგადასახადო ღირებულებებს შორის არ არსებობს სხვაობები 2024 წლის 31 დეკემბრიდან, რომელმაც შეიძლება გამოიწვიოს გადავადებული საგადასახადო აქტივების ან ვალდებულებების აღიარება.

3.7 სააქციო კაპიტალი

ჯგუფის სააქციო კაპიტალი განისაზღვრება ჯგუფის წესდებით. წესდების ცვლილება შესაძლებელია მხოლოდ დამფუძნებლების გადაწყვეტილების საფუძველზე. გამოშვებული კაპიტალი აღიარდება როგორც სააქციო კაპიტალი იმ მოცულობით, რა მოცულობითაც კაპიტალი შევსებულია დამფუძნებლების მიერ. სააქციო კაპიტალი აღიარდება ნომინალური ღირებულებით. სხვაობა შენატანების რეალურ ღირებულებას და აქციების ნომინალურ ღირებულებას შორის აღიარდება როგორც სემისიო კაპიტალი.

კონსოლიდირებული ფინანსური ანგარიშგების შენიშვნები

2024 წლის 31 დეკემბერს დასრულებული წლისთვის

(ათას ლარში)

4. ძირითადი სააღრიცხვო შეფასებები და გადაწყვეტილებები

ჯგუფი ახდენს გარკვეული სააღრიცხვო შეფასებებისა და გადაწყვეტილებების შემუშავებას მომავალი პერიოდებისათვის. შეფასებებისა და გადაწყვეტილებების გადახედვა ხდება მუდმივად, გამოცდილებასა და სხვა ფაქტორებზე დაყრდნობით, რომელიც ითვალისწინებს მომავალ პერიოდში მოსალოდნელ მოვლენებსაც. მომავალ პერიოდებში მიღებული გამოცდილება შესაძლოა განსხვავებული იყოს ამ შეფასებებისა და დაშვებებისგან. ქვემოთ მოყვანილია ის შეფასებები და დაშვებები, რომლებიც მომდევნო ფინანსურ წელში აქტივებისა და ვალდებულებების საბალანსო ღირებულებებში არსებითი ცვლილებების რისკის მატარებელია.

(ა) ფასს 17 - სააღრიცხვო განსჯა და განუსაზღვრელობის შეფასების წყაროები

აგრეგირების დონე - სააღრიცხვო განსჯა

ჯგუფი პორტფელს განსაზღვრავს როგორც ისეთ სადაზღვევო ხელშეკრულებებს, რომელთაც გააჩნიათ მსგავსი რისკები და იმართება ერთად. ხელშეკრულებები ერთი პროდუქტის ხაზის ფარგლებში არის ერთი და იმავე პორტფელში, რადგან აქვთ მსგავსი რისკები და იმართება ერთად. შეფასება, თუ რომელი რისკებია მსგავსი და როგორ იმართება ხელშეკრულებები მოითხოვს განსჯას.

პრემიების განაწილებაზე დაფუძნებული მიდგომა - სააღრიცხვო განსჯა

მცირე რაოდენობის სადაზღვევო და გადაზღვევის ხელშეკრულებებისთვის, რომელთაც აქვთ თორმეტ თვეზე მეტი სადაზღვევო პერიოდი (როგორც აღწერილია სააღრიცხვო პოლიტიკაში), ჯგუფი ხელშეკრულების შესწავლის შემდგომ ირჩევს PAA მიდგომას, რადგან მოელის რომ დარჩენილი სადაზღვევო პერიოდის ვალდებულება არსებითად არ განსხვავდება ძირითადი შეფასების მოდელისგან. ჯგუფი განსჯაზე დაყრდნობით განსაზღვრავს რამდენად დასაშვებია PAA მიდგომის გამოყენება საწყისი აღიარებისას.

წაგებიანი ხელშეკრულებები - განუსაზღვრელობის შეფასების წყარო

ჯგუფი მიიჩნევს რომ საწყისი აღიარებისას არც ერთი ხელშეკრულება არ არის წაგებიანი, მანამ სანამ ფაქტები და გარემოებები არ მიუთითებს სხვაგვარად. ეს ეფუძნება მომავალი ფულადი ნაკადების შეფასებას, რაც შეიძლება განუსაზღვრელი იყოს მათი დროის, ზომის და ალბათობის გამო. იმ შემთხვევაში თუ სადაზღვევო პერიოდის განმავლობაში ნებისმიერ დროს ფაქტები და გარემოებები მიუთითებს, რომ სადაზღვევო ხელშეკრულებების ჯგუფი წაგებიანია, ჯგუფი ადგენს დარჩენილი სადაზღვევო პერიოდის ვალდებულების ზარალის კომპონენტს როგორც ჯგუფის დარჩენილი სადაზღვევო პერიოდის ვალდებულებასთან დაკავშირებულ გასაწევი მომსახურებიდან მოსალოდნელი ფულადი ნაკადების გადაჭარბებას დარჩენილი სადაზღვევო პერიოდის ვალდებულების მთლიანი საბალანსო ღირებულება/პირვანდელი ღირებულებასთან მიმართებით. შესაბამისად, სადაზღვევო პერიოდის ბოლოს სადაზღვევო ხელშეკრულებების ზარალის კომპონენტი ნულის ტოლი იქნება. როდესაც ჯგუფი საწყისად აღიარებს სადაზღვევო ხელშეკრულებების წაგებიან ჯგუფს ან როცა შემდგომში ემატება წაგებიანი საბაზისო სადაზღვევო ხელშეკრულებების წაგებიანი ჯგუფი, და ჯგუფი ფლობს მოკორესპონდენტო გადაზღვევის ხელშეკრულებას, ჯგუფი განსაზღვრავს ფლობილი გადაზღვევის ხელშეკრულებების ჯგუფის დარჩენილი სადაზღვევო პერიოდის აქტივისთვის ზარალის კომპენსაციის კომპონენტს, რომელიც ასახავს აღიარებული ზარალის ანაზღაურებას.

მომავალი ფულადი ნაკადების შეფასებები - განუსაზღვრელობის შეფასების წყარო

მომავალი ფულადი ნაკადების შეფასებისას, ჯგუფი მიუკერძოებლად ითვალისწინებს მიზანშეუწონელი დანახარჯების თუ ძალისხმევის გარეშე ხელმისაწვდომ ყველანაირ დასაბუთებულ და დადასტურებულ ინფორმაციას საანგარიშგებო თარიღისთვის. ეს ინფორმაცია მოიცავს ზარალებთან და სხვა ხარჯებთან დაკავშირებით როგორც შიდა ასევე გარე ისტორიულ, განახლებულ მონაცემებს, რათა ასახოს მომავალი მოვლენების შესახებ მიმდინარე მოლოდინები. მომავალი ფულადი ნაკადების შეფასებები ასახავს ჯგუფის ხედვას მიმდინარე მოვლენებზე საანგარიშგებო თარიღისთვის, რათა უზრუნველყოს შესაბამისი საბაზრო ცვლადების შეფასებების შესაბამისობა ამ ცვლადი სიდიდეების დაკვირვებად საბაზრო ფასებთან, თუმცა აღნიშნული ფულადი ნაკადები არსებითად განუსაზღვრელია მათი ზომის, დროის მიხედვით და დაფუძნებულია ალბათობებით შეწონილი საშუალო მნიშვნელობის მოლოდინებზე.

რისკის კორექტირება - განუსაზღვრელობის შეფასების წყაროები

რისკის კორექტირება არა-ფინანსური რისკისთვის განისაზღვრება ისე, რომ გაითვალისწინოს კომპენსაცია, რომელსაც ჯგუფი მოითხოვს არა-ფინანსური რისკის აღებისთვის და რისკის ის დონე, რომელსაც ჯგუფი არ იღებს თავის თავზე. აღნიშნული განისაზღვრება ჯგუფის დონეზე (გარდა ჯანმრთელობის დაზღვევისა, რომლისთვისაც განისაზღვრება პორტფელის დონეზე) და მიეკუთვნება ხელშეკრულებების ჯგუფს მათი რეზერვის ზომის შესაბამისად. ჯგუფი არაფინანსური რისკის საფუძველზე განხორციელებული კორექტირების სიდიდის განსაზღვრისთვის იყენებს სანდოობის ინტერვალის ტექნიკას.

კონსოლიდირებული ფინანსური ანგარიშგების შენიშვნები

2024 წლის 31 დეკემბერს დასრულებული წლისთვის

(ათას ლარში)

4. მნიშვნელოვანი სააღრიცხვო შეფასებები და მსჯელობები (გაგრძელება)

ჯგუფი აფასებს კონტრაქტებიდან მომავალი ფულადი ნაკადების მოსალოდნელი დღევანდელი ღირებულების ალბათობის განაწილებას ყოველი საანგარიშგებო თარიღისთვის და გამოთვლის რისკის კორექტირებას არაფინანსური რისკისთვის ნდობის ინტერვალის ტექნიკის გამოყენებით. ნდობის ინტერვალის გულისხმობს ალბათობას, რომ პოპულაციის პარამეტრი დაეცემა მნიშვნელობებს შორის გარკვეული პროპორციით. იმ სიტუაციებში, როდესაც ზემოაღნიშნული მეთოდების განაწილების დაშვებები გაურკვეველია ან დარღვეულია, ხელახალი შერჩევის მეთოდები იძლევა სანდო ინტერვალის ან პროგნოზირების ინტერვალის აგებას.

ნდობის ინტერვალის ტექნიკის გამოყენებით, რისკის კორექტირება გამოითვლება როგორც ზღვარი არასასურველი გადახრის ალბათობებით შეწონილი მოსალოდნელი მნიშვნელობიდან, არჩეული ნდობის დონის გამოყენებით. რისკის კორექტირება არის მანძილი ალბათობით შეწონილ მოსალოდნელ მნიშვნელობას (საშუალოს შეფასება მთელ განაწილებაზე) და შერჩეული ნდობის დონის მიღმა ფულადი სახსრების ნაკადების ალბათობით შეწონილ მოსალოდნელ მნიშვნელობას შორის. ჯგუფი არაფინანსურ რისკს ანგარიშობს 80%-იანი დონით.

რეგრესი ალიარება

ჯგუფს შეიძლება ჰქონდეს უფლება, მესამე მხარეს მოსთხოვოს ზარალის სრული ან ნაწილობრივი ანაზღაურება (რეგრესი). ჯგუფი განიხილავს წარსულ გამოცდილებას და რეგრესიდან მოთხოვნას ალიარებს მაშინ, რიდესაც საიმედოდ შეაფასებს მოსალოდნელ ფულად ნაკადებს. ფულადი ნაკადების შეფასებისას, ჯგუფი ითვალისწინებს უზრუნველყოფის საგნის რეალიზაციიდან მოსალოდნელ წმინდა ფულადი ნაკადებს. რეგრესიდან მოთხოვნები ალიარდება მოსალოდნელ ფულად ნაკადებში გადაზღვევის წილის გამოკლებით.

ბ) სასამართლო დავები

ჯგუფი ყოველი საანგარიშგებო პერიოდისათვის განიხილავს მიმდინარე სასამართლო დავების სამართალწარმოებას, რათა შეაფასოს ანარიცხის საჭიროება და განმარტოს კონსოლიდირებულ ფინანსურ ანგარიშგებაში. ანარიცხების შეფასებისას ჯგუფი ითვალისწინებს სასამართლო პროცესის მიმდინარეობას, საკანონმდებლო მოთხოვნებს, ზარალის მოსალოდნელ ოდენობას, იურისტების და შესაბამისი სფეროს სპეციალისტების მოსაზრებას, მსგავსი დავების პრაქტიკულ შედეგებს. მომავალ პერიოდთან დაკავშირებული განუსაზღვრელობებიდან გამომდინარე ფაქტიური შედეგი შესაძლებელია მნიშვნელოვნად განსხვავდებოდეს იმ შედეგისგან, რაც აღრიცხულია კონსოლიდირებულ ფინანსურ ანგარიშგებაში.

კონსოლიდირებული ფინანსური ანგარიშგების შენიშვნები

2024 წლის 31 დეკემბერს დასრულებული წლისთვის

(ათას ლარში)

5. რისკების მართვა

რისკების მართვა სადაზღვევო საქმიანობაში არსებითი ელემენტია. რისკი თანდაყოლილი მოვლენაა ჯგუფის საქმიანობისთვის, მაგრამ მისი მართვა შესაძლებელია რეგულარული ღონისძიებებით, როგორცაა რისკების იდენტიფიცირება, შეფასება და ყოველდღიური მონიტორინგი, რის შედეგადაც დგინდება რისკის ლიმიტი და იქმნება კონტროლის მექანიზმები. თითოეული პირი ჯგუფში ანგარიშვალდებულია მის პასუხისმგებლობასთან დაკავშირებულ რისკზე. ჯგუფის ძირითად ფინანსურ რისკებს წარმოადგენს საკრედიტო, ლიკვიდურობის და სავალუტო რისკები. რისკების მართვის პოლიტიკა განხილულია ქვემოთ.

5.1 სადაზღვევო რისკები

სადაზღვევო რისკების მართვა

ჯგუფის ძირითადი საქმიანობაა სადაზღვევო ხელშეკრულებების გაცემა და, შესაბამისად, სადაზღვევო რისკი არის ძირითადი რისკი. დაზღვევის ხელშეკრულებით გათვალისწინებული რისკი არის სადაზღვევო შემთხვევის დადგომის რისკი, ნებისმიერი მოთხოვნის ოდენობისა და დროის გაურკვევლობის ჩათვლით.

ჯგუფის მიზანია უზრუნველყოს საკმარისი რეზერვები მის მიერ გაცემული სადაზღვევო კონტრაქტებთან დაკავშირებული ვალდებულებების დასაფარად. რისკის ზემოქმედება მცირდება სადაზღვევო კონტრაქტების პორტფელის დივერსიფიკაციის შედეგად. რისკის ცვალებადობა ასევე გაუმჯობესებულია ანდერრაიტინგის სტრატეგიის ინსტრუქციების ფრთხილად შერჩევით და განხორციელებით, ასევე გარე გადაზღვევის შეთანხმებების გამოყენებით. გადაზღვევა განთავსებულია როგორც პროპორციულ, ისე არაპროპორციულ საფუძველზე. პროპორციული გადაზღვევის უმეტესი ნაწილი არის კვოტური გადაზღვევა, რომლის მიზანია ჯგუფის საერთო რისკის შემცირება დაზღვევის ცალკეულ სახეობებზე. ზარალის არაპროპორციული გადაზღვევის შენარჩუნების ლიმიტები განსხვავდება პროდუქტის ხაზის მიხედვით.

სადაზღვევო რისკის ოდენობა ასევე დაკავშირებულია მომხმარებლის ქცევასთან. დაზღვეულების რაციონალურმა გადაწყვეტილებებმა შესაძლებელია გაზარდოს სადაზღვევო რისკი. დაზღვეული ქცევა გაითვალისწინება პროდუქტების მახასიათებლების ფორმირების დროს. მაგალითად: პოლისის ვადაზე ადრე შეწყვეტა შეიძლება ითვალისწინებდეს საჯარიმო სანქციებს, რომ მოხდეს შეძენის დანახარჯების გადაფარვა. მდგრადობის მონიტორინგი ხორციელდება პორტფელის დონეზე და ემყარება პორტფელის ბაზრის ინფორმაციას. დროდადრო, მენეჯმენტს შეუძლია განახორციელოს სპეციალური ქმედებები და წახალისებები მდგრადობის გასაუმჯობესებლად.

სადაზღვევო რისკის ოდენობა ასევე დაკავშირებულია ხარჯების ზრდის რისკთან, რაც გულისხმობს - ხელშეკრულების მომსახურებასთან დაკავშირებული ხარჯების მოულოდნელ ზრდას (და არა სადაზღვევო მოვლენებთან დაკავშირებული ხარჯების ზრდას). ხარჯების რისკი იმართება წლიური ბიუჯეტირების პროცესით და რეგულარული ხარჯების ანალიზით. ჯგუფი განუწყვეტლივ განიხილავს ანდერრაიტინგის სტრატეგიას განვითარებადი საბაზრო ფასების, ზარალის პირობებისა და შესაძლებლობების გათვალისწინებით.

ჯგუფი ძირითადად გასცემს შემდეგი სახის ზოგადი დაზღვევის კონტრაქტებს: ქონების, ავტომობილის, პროფესიული პასუხისმგებლობის, უბედური შემთხვევის, მოგზაურობის, ტვირთის, სამედიცინო (ჯანმრთელობის) და მესამე მხარის პასუხისმგებლობის შესახებ. ასეთი ტიპის სადაზღვევო პოლისი ჩვეულებრივ მოიცავს თორმეტ თვეს.

არაჯანმრთელობის დაზღვევის კონტრაქტებისთვის ყველაზე მნიშვნელოვანი რისკები წარმოიქმნება კლიმატის ცვლილებებისა და ბუნებრივი კატასტროფებისგან. ჯანდაცვის კონტრაქტებისთვის ყველაზე მნიშვნელოვანი რისკები წარმოიქმნება ცხოვრების სტილის ცვლილებებით, ეპიდემიით და ა.შ. რისკები მნიშვნელოვნად განსხვავდება მათი წარმოშობის ადგილის, სახეობისა და ინდუსტრიის მიხედვით. აქედან გამომდინარე, პორტფელის თანხების არასათანადო თანაფარდობამ შესაძლოა უარყოფითი გავლენა მოახდინოს ჯგუფის შემოსავლებზე.

ჯგუფის სადაზღვევო კონტრაქტების ანდერრაიტინგის რისკის მართვის ძირითადი კომპონენტი არის დისციპლინირებული ანდერრაიტის სტრატეგია, რომელიც ორიენტირებულია ბიზნესის ხარისხის გაუმჯობესებაზე. პროდუქტის ფასდადება მიზნად ისახავს შესაბამისი პრემიების დადგენას ყოველი ტიპის სავარაუდო რისკისთვის. ანდერრაიტინგის სტრატეგია მოიცავს ჯამური ლიმიტების დადგენას კონკრეტულ რისკებზე, გეოგრაფიულ და ინდუსტრიულ ზემოქმედების ლიმიტებთან ერთად. აღნიშნულის მიზანია უზრუნველყოფილი დივერსიფიცირებული პორტფელის შენარჩუნება, ზედმეტი ექსპოზიციის გარეშე რომელიმე გეოგრაფიულ რეგიონში. ლიმიტები დაწესებულია შესაბამისი რისკის შერჩევის კრიტერიუმების ხელშეწყობისთვის. დაზღვეულის რისკის პროფილების, პრეტენზიების გამოცდილების და საბაზრო ფაქტორების ცვლილებების საპასუხოდ, ხელშეკრულების ფასის ხელახალი განგარიშების შესაძლებლობა არის ფასების რისკის მნიშვნელოვანი შემამსუბუქებელი ფაქტორი. საცალო და კომერციულ ქონებაში ჯგუფი იყენებს ანალიტიკას რისკის ქვეშ მყოფი ქონების იდენტიფიცირებისთვის და რისკის შერჩევის გასაუმჯობესებლად. საცალო ვაჭრობის სფეროში ჯგუფი აგროვებს მონაცემებს დაზღვეულის მართვის ჩვევების შესახებ და არეგულირებს პრემიებს რისკის დინამიური შეფასების საფუძველზე.

კონსოლიდირებული ფინანსური ანგარიშგების შენიშვნები

2024 წლის 31 დეკემბერს დასრულებული წლისთვის

(ათას ლარში)

5. რისკების მართვა (გაგრძელება)

ჯგუფი იყენებს გადაზღვევას ცალკეულ მოვლენებთან დაკავშირებული მნიშვნელოვანი ზარალის რისკის შესამცირებლად, მათ შორის ჭარბი ზარალის გადაზღვევის ჩათვლით. სადაც ინდივიდუალური რისკი აღემატება რისკის მისაღებ დონეს, ასევე შექმნილია დამატებითი ფაკულტატური გადაზღვევა. ჯგუფს აქვს ზარალის განხილვის დეპარტამენტი, რომლის მიზანია ზარალთან დაკავშირებული რისკების შემცირება. ეს დეპარტამენტი იკვლევს და არეგულირებს ყველა არსებით ან საეჭვო პრეტენზიას. პრეტენზიები განიხილება ინდივიდუალურად, სულ მცირე, ყოველწლიურად და საჭიროების შემთხვევაში გათვალისწინებულია რისკის მართვის სტრატეგიაში, რათა ასახოს უახლესი ინფორმაცია ძირითადი ფაქტების, მოქმედი კანონის, სახელშეკრულებო პირობებისა და სხვა ფაქტორების შესახებ. ჯგუფი აქტიურად მართავს და ახორციელებს ზარალის ადრეულ ანგარიშსწორებას, რათა შეამციროს მისი ზემოქმედება არაპროგნოზირებადი მოვლენების მიმართ.

არასასიცოცხლო კონტრაქტებს ახასიათებს კატასტროფის რისკი - კატასტროფული მოვლენების შედეგად მნიშვნელოვანი ზარალის მიყენების რისკი. ამ ტიპის რისკი გავლენას ახდენს საავტომობილო და ქონების დაზღვევის პოლისებზე. ყველაზე მნიშვნელოვანი ფაქტორი, რომელსაც შეუძლია გაზარდოს ზარალის რაოდენობა და სიხშირე, არის კატასტროფული მოვლენა, როგორცაა ქარიშხალი, წყალდიდობა ან მიწისძვრა.

ყველა ტიპის სადაზღვევო პროდუქტისთვის დამახასიათებელია: პრემიის რისკი - რისკი იმისა, რომ დაზღვეულებისთვის დარიცხული პრემიები ნაკლებია ზარალის ოდენობაზე; რეზერვის რისკი - რისკი იმისა, რომ ზარალის რეზერვები არასაკმარისია ყველა ზარალის დასაფარად.

სიცოცხლის დაზღვევის პოლისებისთვის, სადაც სიკვდილი ან ინვალიდობა არის სადაზღვევო რისკი, ყველაზე მნიშვნელოვანი ფაქტორები, რომლებმაც შეიძლება გაზარდოს ზარალის ოდენობა და სიხშირე, არის ეპიდემიები ან ცხოვრების წესის ფართოდ გავრცელებული ცვლილებები, რაც გამოიწვევს მოსალოდნელზე ადრე ან მეტ ზარალს.

ჯგუფი იყენებს „ზარალის კოეფიციენტს“ სადაზღვევო რისკების მონიტორინგის მიზნით. კოეფიციენტი მიიღება სადაზღვევო ზარალის გაყოფით სადაზღვევო ამონაგებზე. ჯგუფის ზარალის კოეფიციენტი შემდეგაა:

	2024	2023
ზარალის კოეფიციენტი გადაზღვევის გარეშე	68%	71%
ზარალის კოეფიციენტი გადაზღვევის გათვალისწინებით	68%	64%

სადაზღვევო რისკის მგრძობელობა

ჯგუფის ხელმძღვანელობას მიაჩნია, რომ ხელშეკრულების მოკლევადიანი ხასიათიდან გამომდინარე, სადაზღვევო პორტფელი მგრძობიარეა ძირითადად ზარალიანობის კოეფიციენტის მოსალოდნელი ცვალებადობის მიმართ. ჯგუფი ზარალიანობის კოეფიციენტის ფაქტორულ მაჩვენებელს სხვა ფაქტორებთან ერთად ითვალისწინებს მომავალში სადაზღვევო ტარიფების ფორმირებისას. შემდეგი ცხრილი გვიჩვენებს ჯგუფის მგრძობელობას ზარალის კოეფიციენტის მიმართ 5%-იანი ზრდისა და შემცირების პირობებში

	2024	2023
მოგება/(ზარალი) - გადაზღვევის გარეშე	473	452
მოგება/(ზარალი) - გადაზღვევის ჩათვლით	388	338

ხელმძღვანელობის შეფასებით 5%-იანი ცვლილება წარმოადგენს ზარალიანობის კოეფიციენტის შესაძლო ცვლილების გონივრულ საზღვრებს. მგრძობელობის ანალიზი მოიცავს მხოლოდ საანგარიშგებო პერიოდის ბოლოს არსებული პორტფელიდან მოსალოდნელ სადაზღვევო შემოსავლების და სადაზღვევო ზარალის გონივრულ ცვლილებას.

სადაზღვევო რისკის კონცენტრაცია

სადაზღვევო რისკის კონცენტრაცია არსებობს ისეთ შემთხვევაში, თუ კონკრეტულ შემთხვევას ან შემთხვევათა ჯგუფს აქვთ მნიშვნელოვანი გავლენა ჯგუფის ვალდებულებებზე. ასეთი კონცენტრაცია შეიძლება წარმოიშვას ერთ სადაზღვევო კონტრაქტზე ან/და სადაზღვევო კონტრაქტების ერთობლიობაზე. რისკის კონცენტრაციის სამართავად ჯგუფი იყენებს გადაზღვევას. ხელმძღვანელობის შეფასების სადაზღვევო რისკების კონცენტრაციას გამოხატავს სადაზღვევო შემოსავლის განაწილება სახეობების მიხედვით (შენიშვნა 6).

სადაზღვევო რისკი - სადაზღვევო შემთხვევების დინამიკა

ჯგუფი არ განმარტავს ინფორმაციას სადაზღვევო შემთხვევების დინამიკის შესახებ, რადგან დანახარჯების ოდენობასა და გადახდის დროსთან დაკავშირებული განუსაზღვრელობა, როგორც წესი, გადაიჭრება ერთ წელიწადში.

კონსოლიდირებული ფინანსური ანგარიშგების შენიშვნები

2024 წლის 31 დეკემბერს დასრულებული წლისთვის

(ათას ლარში)

5. რისკების მართვა (გაგრძელება)

სადაზღვევო რისკი – საკრედიტო რისკი

საკრედიტო რისკი არის ფინანსური ზარალის რისკი, რომელიც გამოწვეულია კონტრაქტორის მიერ სახელშეკრულებო ვალდებულებების შეუსრულებლობის გამო. ჯგუფს აქვს მნიშვნელოვანი საკრედიტო რისკი, რომელიც წარმოიქმნება გადაზღვევის ხელშეკრულების აქტივებიდან. სადაზღვევო ოპერაციებიდან წარმოშობილი სხვა საკრედიტო რისკები არ ითვლება მნიშვნელოვანად. გადამზღვეველთა კრედიტუნარიანობა განიხილება ყოველწლიურად მათი ფინანსური სიძლიერის გადახედვით ნებისმიერი ხელშეკრულების გაფორმებამდე. გადამზღვეველთა ფინანსური ანალიზი, ხორციელდება ჯგუფის საკრედიტო რისკის კლასიფიკაციის მიხედვით, გარე საკრედიტო რეიტინგებისა და შიდა მიმოხილვების საფუძველზე. ჯგუფის პოლიტიკა არის მხოლოდ დაბალი საკრედიტო რისკის გადამზღვეველების მიღება. გადაზღვევის ხელშეკრულების აქტივების საბალანსო ღირებულება წარმოადგენს მაქსიმალურ საკრედიტო რისკს. ცხრილი გვიჩვენებს საკრედიტო რისკის მაქსიმალურ მოცულობას.

	2024	2023
	Fitch :A+	Fitch :A+
გადაზღვევის ხელშეკრულებებიდან წარმოშობილი აქტივები	-	1,324

სადაზღვევო რისკი – ლიკვიდობის რისკი

ლიკვიდურობის რისკი არის რისკი იმისა, რომ ჯგუფი ვერ შეძლებს გადაიხადოს ყველა ვალდებულება შესაბამის ვადაში. ლიკვიდურობის რისკის მართვის მიზნით ჯგუფი ახორციელებს მოსალოდნელი ფულადი ნაკადების რეგულარულ მონიტორინგს, რაც წარმოადგენს აქტივების/ვალდებულებების მართვის პროცესის ნაწილს. ზარალებიდან წარმოქმნილი ვალდებულება და წარმოშობილ ზარალში გადამზღვეველისგან მისაღები თანხები გადასახდელია 1 წლის განმავლობაში.

სადაზღვევო და გადაზღვევის ხელშეკრულებებს აქვთ ნულოვანი თანხები, რომლებიც გადასახდელია მოთხოვნისთანავე.

სადაზღვევო რისკი – სავალუტო რისკი

სავალუტო რისკი განისაზღვრება, როგორც რისკი, რომ სადაზღვევო და გადაზღვევის ხელშეკრულების აქტივებისა და ვალდებულებების ღირებულება მერყეობდეს უცხოური ვალუტის კურსის ცვლილების გამო. სავალუტო კურსის ცვლილება არამატერიალურ გავლენას ახდენს სადაზღვევო ხელშეკრულების ვალდებულებებზე. გადაზღვევის ხელშეკრულების აქტივები და ვალდებულებები დენომინირებულია აშშ დოლარში და ევროში. გადაზღვევის ხელშეკრულების აქტივებისა და ვალდებულებების საბალანსო ღირებულება წარმოადგენს მაქსიმალურ სავალუტო რისკს.

ჯგუფის მგრძობელობა აშშ დოლარის ან ევროს მიმართ 20%-იანი მატებისა და კლების პირობებში ქართულ ლართან მიმართებაში არის მოგება/(ზარალი) 46 ათასი ლარი (2023 წელი – 50 ათასი ლარი). 20% წარმოადგენს განაკვეთს, რომელიც წარედგინება ჯგუფის ხელმძღვანელობას სავალუტო რისკის შესახებ ინფორმაციის მიწოდებისას, და ხელმძღვანელობის შეფასებით, წარმოადგენს გასაცვლელი კურსის შესაძლო ცვლილებას.

5.2. კაპიტალის მართვის მიზნები, პოლიტიკა და მიდგომები

ჯგუფმა შეიმუშავა კაპიტალის მართვის შემდეგი მიზნები, პოლიტიკა და მიდგომები იმისთვის, რათა მართოს ის რისკები, რომლებიც კაპიტალის პოზიციაზე ახდენს გავლენას. კაპიტალის მართვის მიზნებია:

- ჯგუფმა შეინარჩუნოს სტაბილურობის მოთხოვნილი დონე, შედეგად, უზრუნველყოს სადაზღვევო პოლისის მფლობელების დაცულობა;
- გაანაწილოს კაპიტალი ეფექტურად და დაეხმაროს ბიზნესს განვითარებაში, რათა უკუგებათ კაპიტალზე დააკმაყოფილოს მფლობელთა მოთხოვნები;
- შეინარჩუნოს ფინანსური მოქნილობა ლიკვიდურობის შენარჩუნებისა და კაპიტალის სხვადასხვა ბაზარზე წვდომისთვის;
- შეინარჩუნოს ფინანსური სიძლიერე ახალი ბიზნესის ზრდისა და სადაზღვევო პოლისის მფლობელთა, რეგულატორთა და კაპიტალის მფლობელთა დაკმაყოფილების უზრუნველყოფის მიზნით.

ჯგუფის საქმიანობა ასევე ექვემდებარება მარეგულირებელ მოთხოვნებს იმ იურისდიქციის ფარგლებში, რომელშიც ის მოქმედებს. ამგვარი მარეგულირებელი წესები განსაზღვრავენ არა მხოლოდ საქმიანობის მიმართულებას და მონიტორინგს უწევენ მას, არამედ ადგენენ გარკვეულ შემზღუდავ ნორმებსაც, მაგალითად, კაპიტალის ადეკვატურობის ნორმებს, გაუთვალისწინებელი ვალდებულებების წარმოშობის შედეგად სადაზღვევო კომპანიების

კონსოლიდირებული ფინანსური ანგარიშგების შენიშვნები

2024 წლის 31 დეკემბერს დასრულებული წლისთვის

(ათას ლარში)

5. რისკების მართვა (გაგრძელება)

დეფოლტისა და გაკოტრების რისკების მინიმიზაციისთვის. ჯგუფის კაპიტალის მართვის პოლიტიკა მიმართულია საკმარისი ლიკვიდური აქტივების შენარჩუნებისთვის, საზედამხედველო ორგანოს მოთხოვნების დაკმაყოფილების მიზნით.

კაპიტალის მართვის მიდგომა

ჯგუფი ცდილობს კაპიტალის სტრუქტურისა და წყაროს ოპტიმიზაციას, რათა მუდმივად შეძლოს კაპიტალისა და პოლისის მფლობელთათვის უკუგების გაუმჯობესება. ჯგუფის კაპიტალის მართვისადმი მიდგომა მოიცავს აქტივების, ვალდებულებებისა და რისკების კოორდინირებულ მართვას, არსებული და მოთხოვნილი კაპიტალის ოდენობის მუდმივი შეფასებით და შესაბამისი ზომების მიღებით, რათა გავლენა მოახდინოს ჯგუფის კაპიტალის პოზიციაციაზე.

საზედამხედველო მოთხოვნები - საქართველოს დაზღვევის სახელმწიფო ზედამხედველობის სამსახურის მიერ დაწესებულია მინიმალური კაპიტალის ოდენობა, რომელსაც უნდა აკმაყოფილებდეს სადაზღვევო საქმიანობის განმახორციელებელი პირი საქმიანობის ყველა ეტაპზე. 2024 და 2023 წლის 31 დეკემბრის მდგომარეობით აღნიშნული თანხა ჯგუფისთვის შეადგენს 7,200 ათას ლარს. ამასთან, ჯგუფს მზღვეველის საქმიანობის განხორციელების ყველა ეტაპზე უნდა გააჩნდეს საქართველოში ლიცენზირებულ საბანკო დაწესებულებებში გახსნილ ანგარიშებზე თანხა მინიმალური კაპიტალის 100%-ის ოდენობით.

საქართველოს დაზღვევის სახელმწიფო ზედამხედველობის სამსახურის მოთხოვნით, ჯგუფს უნდა გააჩნდეს აქტივები სადაზღვევო რეზერვების დასაფარად. აღნიშნული აქტივების შესაძლო სტრუქტურას განსაზღვრავს საქართველოს დაზღვევის სახელმწიფო ზედამხედველობის სამსახური. ამავე მოთხოვნის შესაბამისად, ჯგუფის სადაზღვევო რეზერვების უზრუნველყოფის მიზნით უნდა გააჩნდეს ფული და ფულის ეკვივალენტები საბანკო დაწესებულებებში გახსნილ ანგარიშებზე არანაკლებ რეზერვის თანხის 10%. ჯგუფი სადაზღვევო რეზერვების უზრუნველსაყოფად ძირითადად იყენებდა ფულის და ფულის ეკვივალენტებს და საბანკო დეპოზიტებს.

5.3. ფინანსური რისკების მართვა

ჯგუფი, თავის საქმიანობაში დგას შემდეგი ფინანსური რისკების წინაშე: საკრედიტო რისკი; ლიკვიდურობის რისკი; საპროცენტო რისკი; სავალუტო რისკი.

ქვემოთ მოცემული ცხრილი გვიჩვენებს ფინანსური ინსტრუმენტებს, რომლებიც ფინანსური რისკის წინაშე დგას.

	2024	2023
ფული და ფულის ეკვივალენტები	2,453	9,580
საბანკო დაწესებულებებში განთავსებული დეპოზიტები	10,021	1,791
სხვა მოთხოვნები	379	365
სულ ფინანსური აქტივები	12,853	11,736
სავაჭრო და სხვა ვალდებულებები	1,026	1,138
საიჯარო ვალდებულებები	199	286
სულ ფინანსური ვალდებულებები	1,225	1,424

ფინანსური ინსტრუმენტების რეალური ღირებულება

ჯგუფის კონსოლიდირებულ ფინანსურ ანგარიშგებაში წარმოდგენილი ზოგიერთი აქტივის და ვალდებულებისთვის მოითხოვება რეალური ღირებულების განმარტება. ფინანსური აქტივებისა და ვალდებულებების რეალური ღირებულებით შეფასებისათვის ჯგუფი იყენებს ხელმისაწვდომ საბაზრო მონაცემებს. რეალური ღირებულებას ჯგუფი აფასებს შემდეგი ინფორმაციის საფუძველზე:

- დონე 1: აქტიურ ბაზარზე იდენტური ერთეულის კოტირებული ფასების გამოყენებით (არაკორექტირებული)
- დონე 2: თუ ასეთი ფასი არ არსებობს, სხვა პირდაპირი ან არაპირდაპირი ემპირიული მონაცემების მიხედვით, როგორცაა ისეთი ბაზრის კოტირებული ფასი, რომელიც არ არის აქტიური იმ იდენტური ერთეულისათვის, რომელსაც სხვა მხარე ფლობს, როგორც აქტივს.
- დონე 3: არასაბაზრო მონაცემების საფუძველზე. თუ პირველ და მეორე დონეებში აღწერილი ემპირიული ფასები არ არსებობს, მაშინ ხდება შეფასების სხვა მეთოდების გამოყენება.

კონსოლიდირებული ფინანსური ანგარიშგების შენიშვნები

2024 წლის 31 დეკემბერს დასრულებული წლისთვის

(ათას ლარში)

5. რისკების მართვა (გაგრძელება)

რეალური ღირებულების კლასიფიკაცია დონეებად დამოკიდებულია გამოყენებული ინფორმაციის დონეზე და რეალური ღირებულების გაანგარიშებაში მის მნიშვნელობაზე. დონეებს შორის გადატანა აისახება იმ პერიოდში, როდესაც ადგილი აქვს ასეთ მოვლენას.

რეალური ღირებულება არის ის თანხა, რომელიც მიიღება აქტივის გაყიდვის შედეგად, ან გადაიხდება ვალდებულების გადაცემის შედეგად ბაზრის მონაწილეებს შორის ჩვეულებრივი გარიგების პირობებში შეფასების თარიღისთვის. ჯგუფი ფინანსური ინსტრუმენტების სავარაუდო რეალურ ღირებულებას განსაზღვრავს ხელმისაწვდომი საბაზრო ინფორმაციის საფუძველზე, ასეთის არსებობის შემთხვევაში, და სათანადო შეფასებების მეთოდების გამოყენებით. სამართლიანი ღირებულების დასადგენად, საბაზრო მონაცემების ინტერპრეტაციისთვის განსჯის გამოყენება საჭირო. საქართველო კვლავაც ავლენს განვითარებადი ბაზრისათვის დამახასიათებელ ნიშნებს და ეკონომიკური პირობები ისევ ზღუდავს ფინანსურ ბაზრებზე საქმიანობის მოცულობას. საბაზრო კოტირებები შეიძლება მოძველებული იყოს, იძულებითი რეალიზაციის გარიგებებს ასახავდეს და ამიტომ არ წარმოადგენდეს ფინანსური ინსტრუმენტების სამართლიან ღირებულებას. ჯგუფი ყველა არსებულ საბაზრო ინფორმაციას იყენებს ფინანსური ინსტრუმენტების რეალური ღირებულების შესაფასებლად.

ფიქსირებული განაკვეთის მქონე ფინანსური აქტივების და ვალდებულებების სამართლიანი ღირებულება დგინდება იდენტურ ფინანსურ ინსტრუმენტებზე პირველადი აღიარების დროს დაფიქსირებულ საპროცენტო განაკვეთსა და მიმდინარე საპროცენტო განაკვეთების შედარების შედეგად. ფიქსირებული განაკვეთის მქონე ფინანსური ინსტრუმენტის სამართლიანი ღირებულება გამომდინარეობს მომავალი ფულადი ნაკადიდან, რომელიც დისკონტირებულია ფულის ბაზრის მიმდინარე იმ საპროცენტო განაკვეთის გამოყენებით, რომელიც დამახასიათებელია მსგავსი საკრედიტო რისკისა და ვადიანობის ფინანსური ინსტრუმენტებისთვის. ჯგუფის ხელმძღვანელობას მიაჩნია, რომ ფინანსური აქტივებისა და ვალდებულებების რეალური ღირებულება, რომელიც არის ლიკვიდური და ხასიათდება მოკლევადიანობით უახლოვდება მათ საბალანსო ღირებულებას.

საიჯარო ვალდებულებების საბანკო დაწესებულებებში განთავსებული დეპოზიტების რეალური ღირებულება ეფუძნება მომავალი ფულადი ნაკადების დისკონტირებულ ღირებულებას. დისკონტირების განაკვეთი მერყეობს იჯარებისთვის 7%-დან 14%-მდე, საბანკო დაწესებულებებში განთავსებული დეპოზიტებისთვის 13%-დან 15%-მდე, რომელიც ემთხვევა საბაზრო განაკვეთს.

ფულისა და ფულის ეკვივალენტების რეალური ღირებულება შეფასებულია პირველი დონის მიხედვით. საბანკო დაწესებულებებში განთავსებული დეპოზიტების რეალური ღირებულება მეორე დონის მიხედვით, სხვა დანარჩენი ფინანსური აქტივებისა და ვალდებულებების რეალური ღირებულება განსაზღვრულია მესამე დონის საფუძველზე.

საკრედიტო რისკი

საკრედიტო რისკი წარმოადგენს ჯგუფის ფინანსური დანაკარგების რისკს იმ შემთხვევაში, ფინანსურ ინსტრუმენტებთან დაკავშირებული მეორე მხარე არ შეასრულებს ხელშეკრულებით გათვალისწინებულ ვალდებულებებს. ჯგუფის საკრედიტო რისკი დაკავშირებულია სავაჭრო და სხვა მოთხოვნებთან და დამოკიდებულია თითოეული მომხმარებლის გადახდისუნარიანობაზე. ფინანსური აქტივების საბალანსო ღირებულება წარმოადგენს მაქსიმალურ საკრედიტო რისკს. ქვემოთ მოცემული ცხრილი გვიჩვენებს საკრედიტო რისკის მაქსიმალური ოდენობას.

	2024	2023
ფული და ფულის ეკვივალენტები	2,453	9,580
საბანკო დაწესებულებებში განთავსებული დეპოზიტები	10,021	1,791
სხვა მოთხოვნები	379	365
სულ ფინანსური აქტივები	12,853	11,736

ლიკვიდურობის რისკი

ლიკვიდურობის რისკი წარმოიშობა საბრუნავი კაპიტალისა და ძირითადი ვალდებულებების დაფარვის მართვასთან დაკავშირებით. რისკი მდგომარეობს იმაში, რომ ჯგუფი შეიძლება წააწყდეს სირთულეებს ვალდებულებების დაფარვისას მათი გადახდის ვადის დადგომის პერიოდში. ჯგუფი რისკებს აკონტროლებს ვალდებულებების ვადიანობის ანალიზის მიხედვით და განსაზღვრავს ფინანსურ სტრატეგიას. ლიკვიდურობის რისკის მართვის მიზნით, ჯგუფი ახდენს მომავალი ფულადი ნაკადების რეგულარულ მონიტორინგს.

ქვემოთ ცხრილში მოცემულია ფინანსური ვალდებულებების კატეგორიების ლიკვიდურობის ანალიზი იმისდა მიხედვით, თუ როდის არის მოსალოდნელი მათი დაფარვა. ამ ცხრილებში წარმოდგენილი თანხები შესაძლოა არ შეესაბამებოდეს ფინანსური მდგომარეობის კონსოლიდირებულ ანგარიშგებაში აღრიცხულ თანხებს, რადგან ქვემოთ

კონსოლიდირებული ფინანსური ანგარიშგების შენიშვნები

2024 წლის 31 დეკემბერს დასრულებული წლისთვის

(ათას ლარში)

5. რისკების მართვა (გაგრძელება)

წარმოდგენილი ინფორმაცია მოიცავს ფინანსური ვალდებულებების ვადიანობის ანალიზს, რაც უთითებს ხელშეკრულების მიხედვით დარჩენილ მთლიან დაუდისკონტირებელ გადახდებს საპროცენტო დავალიანების ჩათვლით.

	1 წლამდე	1-დან 5 წლამდე	სულ
სავაჭრო და სხვა ვალდებულებები	1,026	-	1,026
საიჯარო ვალდებულებები	176	38	214
სულ ფინანსური ვალდებულებები - 2024	1,202	38	1,240
სავაჭრო და სხვა ვალდებულებები	1,138	-	1,138
საიჯარო ვალდებულებები	172	161	333
სულ ფინანსური ვალდებულებები - 2023	1,310	161	1,471

საბაზრო რისკი

საბაზრო რისკი არის ფინანსური ინსტრუმენტების რეალური ღირებულების შემცირების რისკი, საბაზრო პირობების ცვლილების შედეგად. ჯგუფის საბაზრო რისკი წარმოიშობა პროცენტის მატარებელი, სავაჭრო და უცხოურ ვალუტაში გამოხატული ფინანსური ინსტრუმენტების გამოყენების შედეგად. მოცემული რისკი მდგომარეობს ფინანსური ინსტრუმენტების რეალური ღირებულების ან მათთან დაკავშირებული მომავალი ფულადი შემოსავლების ცვლილებაში საპროცენტო განაკვეთების (საპროცენტო რისკი) და ვალუტის კურსის (სავალუტო რისკი) ცვლილებებთან კავშირში.

საპროცენტო რისკი

საპროცენტო რისკი არის რისკი (ცვლადი ღირებულებით), რომელიც დაკავშირებულია პროცენტის მატარებელ ფინანსურ ინსტრუმენტებთან, მათი ცვლადი განაკვეთიდან გამომდინარე. ჯგუფის მიმდინარე პერიოდში არ გააჩნია ცვლადი საპროცენტო განაკვეთის მქონე ფინანსური ინსტრუმენტები.

სავალუტო რისკი

სავალუტო რისკი არის უცხოური ვალუტის ცვლილების შედეგად ფინანსური ინსტრუმენტის ღირებულების ცვლილების რისკი. უცხოურ ვალუტაში არსებული ფინანსური ინსტრუმენტები დენომინირებულია აშშ დოლარში. ქვემოთ მოცემული ცხრილი გვიჩვენებს უცხოურ ვალუტაში დენომინირებულ ფინანსურ აქტივებს და ვალდებულებებს საანგარიშგებო პერიოდის ბოლოს და სავალუტო რისკის მგრძობელობის ანალიზს.

	2024	2023
ფული და ფულის ეკვივალენტები	-	335
სხვა მოთხოვნები	94	136
სულ ფინანსური აქტივები	94	471
საიჯარო ვალდებულებები	97	126
სულ ფინანსური ვალდებულებები	97	126
წმინდა სავალუტო პოზიცია	(3)	345

ჯგუფის მგრძობელობა აშშ დოლარის მიმართ 20%-იანი მატებისა და კლების პირობებში ქართულ ლართან მიმართებაში არის მოგება/(ზარალი) 1 ათასი ლარი (2023: 69 ათასი ლარი). სენსიტიურობის ანალიზი მოიცავს მხოლოდ უცხოურ ვალუტაში დენომინირებულ ფულად ერთეულებს. 20% არის მგრძობელობის განაკვეთი, რომელიც გამოიყენება ჯგუფის ხელმძღვანელობის მიერ სავალუტო რისკის შიდა კონტროლისთვის და წარმოადგენს სავალუტო კურსის სხვაობის შეფასებას ხელმძღვანელობის მიერ. მგრძობელობის ანალიზი მოიცავს მხოლოდ უცხოურ ვალუტაში გამოხატულ დაუფარავ ფულად მუხლებს და აკორექტირებს მათ გადაფასებას პერიოდის ბოლოს სავალუტო კურსების გონივრულობის ფარგლებში მოსალოდნელი ცვლილების მიხედვით.

სს „სადაზღვევო კომპანია ალფა“ ჯგუფი

კონსოლიდირებული ფინანსური ანგარიშგების შენიშვნები

2024 წლის 31 დეკემბერს დასრულებული წლისთვის

(ათას ლარში)

6. სადაზღვევო ამონაგები

	2024	2023
კასკო	11,376	6,427
სამედიცინო	8,156	8,173
მესამე მხარის მიმართ პასუხისმგებლობის სავალდებულო დაზღვევა	2,434	2,673
სხვა ვალდებულება	2,178	2,134
სულ	24,144	19,407

ჯგუფი წარმოადგენს არასამეწარმეო (არაკომერციული) იურიდიული პირის - „სავალდებულო დაზღვევის ცენტრის“ საშუალებით განხორციელებულ თანადაზღვევის სისტემაში მონაწილე მზღვეველს. სხვა სადაზღვევო კონტრაქტები მოიცავს ქონების, პასუხისმგებლობის, უბედური შემთხვევის, სამოგზაურო, კარგოს და სხვა პასუხისმგებლობის დაზღვევას.

7. სადაზღვევო მომსახურების ხარჯი

	2024	2023
მომხდარი ზარალები	(16,509)	(13,778)
ზარალების დარეგულირებასთან დაკავშირებული ხარჯები		
ხელფასები და თანამშრომელთა სხვა სარგებელი	(1,329)	(1,293)
დარეგულირებასთან დაკავშირებული სხვა ხარჯები	(288)	(216)
გასული პერიოდების მომსახურებასთან დაკავშირებული ცვლილებები	700	112
წაგებიანი ხელშეკრულებების ზარალი და		
ამგვარი ზარალის აღდგენილი ოდენობა	1,494	542
პოლისების მოზიდვის ხარჯი	(1,846)	(1,355)
კაპიტაციის სერვისის ხარჯი	(780)	(753)
შემოსავალი რეგრესიდან და გადარჩენილი ქონებიდან	764	365
სულ	(17,794)	(16,376)

ჯგუფი რეგრესიდან მოთხოვნას აღიარებს მაშინ როდესაც საიმედოდ შეაფასებს მოსალოდნელ ფულად ნაკადებს. რეგრესიდან შემოსავალი აღიარდება მოსალოდნელ ფულად ნაკადებში გადაზღვევის წილის გამოკლებით.

8. გადაზღვევის ხელშეკრულებიდან მიღებული შედეგი

	2024	2023
გადაზღვევის ხარჯი	(4,181)	(3,446)
გადაზღვევის წილი მომხდარი ზარალები	2,983	3,490
გასული პერიოდების მომსახურებასთან დაკავშირებული ცვლილებები	(233)	59
წაგებიანი ხელშეკრულებების ზარალის კომპენსაციის კომპონენტი და ამგვარი კომპონენტის აღდგენილი ოდენობა	(272)	(54)
სულ	(1,703)	49

9. სხვა საოპერაციო ხარჯები

	2024	2023
ხელფასები და თანამშრომელთა სხვა სარგებელი	(3,112)	(2,416)
საკონსულტაციო და სხვა პროფესიული მომსახურება	(491)	(245)
სარეკლამო ხარჯი	(425)	(565)
სავალდებულო დაზღვევის ცენტრის ხარჯი	(224)	(241)
ცვეთა, ამორტიზაცია და გაუფასურება	(170)	(225)
ჯარიმები/ჯარიმის ანარიცხის გაუქმება	35	(156)
სხვა	(358)	(496)
სულ	(4,745)	(4,344)

საკონსულტაციო და სხვა პროფესიულ მომსახურებაში ფინანსურსი ანგარიშგების აუდიტის მომსახურების ხარჯი 2024 წლის 31 დეკემბერს დასრულებული წლისთვის შეადგენს შესაბამისად 114 ათასი ლარს გადასახადის ჩათვლით (2023: 48 ათასი ლარი).

კონსოლიდირებული ფინანსური ანგარიშგების შენიშვნები

2024 წლის 31 დეკემბერს დასრულებული წლისთვის

(ათას ლარში)

10. წმინდა საპროცენტო შემოსავალი

	2024	2023
შემოსავალი ფინანსური ინსტიტუტებიდან	1,611	1,352
სხვა მოთხოვნების ამორტიზაცია	51	-
საპროცენტო ხარჯი იჯარის ვალდებულებაზე	(30)	(32)
სულ	1,632	1,320

11. ფული და ფულის ეკვივალენტები

	2024	2023
ფული მიმდინარე საბანკო ანგარიშზე	2,252	9,237
შეზღუდული ფული	201	343
სულ	2,453	9,580

*შეზღუდული ფული წარმოადგენს მომხმარებელთან გაფორმებული სადაზღვევო ხელშეკრულების საგარანტიო უზრუნველყოფას.

12. საბანკო დაწესებულებებში განთავსებული დეპოზიტები

	2024	2023
მოთხოვნების მიმდინარე ნაწილი	8,800	1,600
დარიცხული პროცენტი	1,221	191
წმინდა მოთხოვნები საკრედიტო დაწესებულებების მიმართ	10,021	1,791

საბანკო დაწესებულებებში განთავსებული დეპოზიტები მოიცავს 3 თვეზე მეტი ვადით გახსნილ დეპოზიტებს საქართველოს რეზიდენტ ბანკებში. დეპოზიტები განთავსებულია ეროვნულ ვალუტაში. ჯგუფს მოეთხოვება საბანკო დაწესებულებებში დეპოზიტების (სავალდებულო რეზერვი) და ფულადი სახსრების ქონა, რომლის ოდენობაც დამოკიდებულია სადაზღვევო კონტრაქტებიდან წარმოქმნილი რეზერვების სიდიდეზე. ჯგუფის უფლება ამგვარი დეპოზიტის თავისუფალ განკარგვასთან დაკავშირებით იზღუდება კანონმდებლობით.

2023 წლის ბოლოს დასრულდა ბანკის დეპოზიტის ხელშეკრულება. ჯგუფმა გადაწყვიტა დეპოზიტის განთავსება სხვა ფინანსურ ინსტიტუტში. ვადიანი დეპოზიტის ანგარიშზე განთავსება გახორციელდა 2024 წლის 3 იანვარს. შესაბამისად, 2023 ბოლოს აღნიშნული ფული წარდგენილია ფული და ფულის ეკვივალენტებში.

13. სხვა მოთხოვნები

	2024	2023
სავაჭრო მოთხოვნები	93	135
მოთხოვნები ბროკერის მიმართ	154	168
სხვა მოთხოვნები	132	62
სულ ფინანსური მოთხოვნები	379	365
მოთხოვნები რეგრესებიდან	211	119
გადახდილი ავანსები	98	150
საგადასახადო აქტივი	32	31
სულ არაფინანსური მოთხოვნები	341	300
სულ	720	665

ჯგუფი განიხილავს წარსულ გამოცდილებას და რეგრესიდან მოთხოვნას აღიარებს მაშინ, როდესაც საიმედოდ შეაფასებს მოსალოდნელ ფულად ნაკადებს. რეგრესიდან მოთხოვნები აღიარდება მოსალოდნელ ფულად ნაკადებში გადაზღვევის წილის გამოკლებით.

ჯგუფი არ აღიარებს გაუფასურების ანარიცხს რადგან არ გააჩნია აღნიშნული მოთხოვნების საკრედიტო გაუფასურების გამოცდილება. სავაჭრო მოთხოვნები უზრუნველყოფილია უძრავი ქონებით.

კონსოლიდირებული ფინანსური ანგარიშგების შენიშვნები

2024 წლის 31 დეკემბერს დასრულებული წლისთვის

(ათას ლარში)

14. ძირითადი საშუალებები

ისტორიული ღირებულება	შენიშვნები	კომპიუტერულ იტექნიკა	ოფისის აღჭურვილობა	სატრანსპორტო საშუალებები	ქონების კეთილმოწყობა	სულ
31.12.2022	545	641	350	60	47	1,643
შემოსვლა	-	17	8	60	5	90
გასვლა	-	(9)	(43)	(48)	-	(100)
31.12.2023	545	649	315	72	52	1,633
შემოსვლა	-	22	11	-	2	35
გასვლა	-	-	-	(11)	-	(11)
31.12.2024	545	671	326	61	54	1,657
დაგროვილი ცვეთა						
31.12.2022	(103)	(539)	(277)	(21)	(17)	(957)
ცვეთა	(14)	(79)	(38)	(8)	(7)	(146)
გასვლა	-	8	36	12	-	56
31.12.2023	(117)	(610)	(279)	(17)	(24)	(1,047)
ცვეთა	(15)	(14)	(22)	(6)	(8)	(65)
გასვლა	-	-	-	9	-	9
31.12.2024	(132)	(624)	(301)	(14)	(32)	(1,103)
საბალანსო ღირებულება						
31.12.2023	428	39	36	55	28	586
31.12.2024	413	47	25	47	22	554

15. აქტივების გამოყენების უფლება და საიჯარო ვალდებულებები

ჯგუფის საიჯარო ხელშეკრულებები, რომლისთვისაც აღიარებულია აქტივების გამოყენების უფლება 2024 წლის 31 დეკემბრის მდგომარეობით, მოიცავს სათაო და გაყიდვების ოფისის იჯარებს. სათაო ოფისის იჯარა მიღებულია დაკავშირებული მხარისგან. იჯარის სახელშეკრულებო პერიოდი მოიცავს 12 თვიან პერიოდს სათაო ოფისისთვის და 22-24 თვიან პერიოდს გაყიდვების ოფისისთვის. ხელშეკრულების განახლების უფლება გამყარებულია მიღებული საქმიანი პრაქტიკით.

ქვემოთ მოცემული ცხრილი გვიჩვენებს იჯარის ვადას, ზღვრული სასესხო განაკვეთს და საიჯარო გადასახდელს 2024 წლის 31 დეკემბრის მდგომარეობით იმ საიჯარო ხელშეკრულებებისთვის, რომლისთვისაც აღიარებულია აქტივის გამოყენების უფლება.

ოფისი	არაგაუქმებადი პერიოდი	გაგრძელების უფლების გამოყენება	იჯარის ვადა	დისკონტის განაკვეთი	ვალუტა	საიჯარო გადასახდელი თვეში (ნომინალი)
გაყიდვები	2 თვე	4-10 თვე	6-12 თვე	9.5%-9.7%	აშშ დოლარი	1,500-2,966
სათაო	2 თვე	16 თვე	18 თვე	13.5%	ლარი	6,290

ხელმძღვანელობა გონივრულად ვარაუდობს გაგრძელების უფლების გამოყენებას იჯარით აღებული ქონების ნარჩენი მომსახურების ვადის დასრულებამდე, რადგან აღნიშნული ხელშეკრულების გაწყვეტით ჯგუფი მიიღებს მნიშვნელოვან ეკონომიკურ ზიანს. ჯგუფს არ გააჩნია მსგავსი მახასიათებლების მქონე მიღებული სესხები მიმდინარე ან შესაძარის პერიოდში. სესხის პროცენტის განსაზღვრისთვის გამოიყენა დაკვირვებადი საბაზრო მონაცემები მსგავსი სექტორისთვის.

ჯგუფის იჯარის ხელშეკრულება განსაზღვრავს ფიქსირებულ საიჯარო გადასახდელს 12 თვიანი პერიოდისთვის სათაო ოფისის შემთხვევაში. რამდენადაც გაგრძელების უფლება გამყარებულია მიღებული საქმიანი პრაქტიკის შესაბამისად, ჯგუფი ამგვარი საიჯარო პერიოდისთვის იყენებს ხელშეკრულებით განსაზღვრულ ფიქსირებულ გადასახდელს.

ჯგუფს აქვს მოკლევადიანი იჯარები, რომელიც ძირითადად უკავშირდება გაყიდვების ოფისებს. ასეთი იჯარების შეუქცევადი პერიოდი მერყეობს 7-დღიდან 180 დღემდე. მინიმალური საიჯარო გადასახდელი მოკლევადიანი იჯარების შეუქცევადი პერიოდისთვის ჯამურად არაარსებითია. ხელმძღვანელობას მიაჩნია, რომ ასეთი იჯარების ჩანაცვლება მოკლევადიან პერიოდში მნიშვნელოვანი ჯარიმების გარეშე ადვილად შესაძლებელია.

კონსოლიდირებული ფინანსური ანგარიშგების შენიშვნები

2024 წლის 31 დეკემბერს დასრულებული წლისთვის

(ათას ლარში)

18. აქტივების გამოყენების უფლება და საიჯარო ვალდებულებები (გაგრძელება)

ქვემოთ მოცემული ცხრილი გვიჩვენებს აქტივების გამოყენების უფლების მოძრაობას.

	გაყიდვების ოფისი	სათაო ოფისი	სულ
31.12.2022	50	164	214
იჯარის მოდიფიკაცია	173	50	223
ამორტიზაცია	(88)	(61)	(149)
31.12.2023	135	153	288
იჯარის საწყისი აღიარება	74	-	74
ამორტიზაცია	(125)	(60)	(185)
31.12.2024	84	93	177

ქვემოთ მოცემული ცხრილი გვიჩვენებს საიჯარო ვალდებულებების მოძრაობას.

	გაყიდვების ოფისი	სათაო ოფისი	სულ
31.12.2022	48	200	248
იჯარის მოდიფიკაცია	173	50	223
საპროცენტო ხარჯი	8	24	32
გადახდა	(94)	(114)	(208)
საკურსო სხვაობა	(9)	-	(9)
31.12.2023	126	160	286
იჯარის საწყისი აღიარება	74	-	74
საპროცენტო ხარჯი	13	17	30
გადახდა	(132)	(75)	(207)
საკურსო სხვაობა	16	-	16
31.12.2024	97	102	199

ქვემოთ მოცემული ცხრილი გვიჩვენებს საიჯარო ვალდებულებების განაწილებას ვადიანობის მიხედვით.

	გაყიდვების ოფისი	სათაო ოფისი	სულ
ვალდებულების მოკლევადიანი ნაწილი	97	71	168
ვალდებულების გრძელვადიანი ნაწილი	-	31	31
სულ	97	102	199
ვალდებულების მოკლევადიანი ნაწილი	87	58	145
ვალდებულების გრძელვადიანი ნაწილი	39	102	141
სულ	126	160	286

კონსოლიდირებული ფინანსური ანგარიშგების შენიშვნები

2024 წლის 31 დეკემბერს დასრულებული წლისთვის

(ათას ლარში)

16. სადაზღვევო ხელშეკრულებებიდან წარმოშობილი ვალდებულებები

ქვემოთ მოცემულ ცხრილში მოცემულია სადაზღვევო ხელშეკრულების ვალდებულებების მოძრაობა.

	დარჩენილი სადაზღვევო პერიოდის ვალდებულება		დამდგარი სადაზღვევო შემთხვევებიდან წარმოშობილი ვალდებულება		სულ
	წაგებიანი ხელშეკრულებების კომპონენტის გარეშე	წაგებიანი ხელშეკრულებების კომპონენტი	დამდგარი სადაზღვევო შემთხვევები	არაფინანსური რისკის კორექტირება	
31.12.2022	308	(2,036)	(4,535)	(140)	(6,403)
სადაზღვევო ამონაგები	19,407	-	-	-	19,407
სადაზღვევო მომსახურების ხარჯი					
მომხდარი ზარალები	-	-	(13,635)	(143)	(13,778)
ზარალების დარეგულირებასთან დაკავშირებული ხარჯები	-	-	(1,509)	-	(1,509)
გასული პერიოდების მომსახურებასთან დაკავშირებული ცვლილებები	-	-	-	112	112
ზარალი წაგებიანი ხელშეკრულებებიდან და ანარიცხის აღდგენა	-	542	-	-	542
საკურსო სხვაობის გავლენა	(79)	-	-	-	(79)
მილიანი ცვლილება სრული შემოსავლის ანგარიშგებაში	19,328	542	(15,144)	(31)	4,695
მიღებული სადაზღვევო პრემია	(19,608)	-	-	-	(19,608)
გადახდილი ზარალები	-	-	13,664	-	13,664
ზარალების დარეგულირებასთან დაკავშირებული ხარჯების გადახდა	-	-	1,617	-	1,617
31.12.2023	28	(1,494)	(4,398)	(171)	(6,035)
სადაზღვევო ამონაგები	24,144	-	-	-	24,144
სადაზღვევო მომსახურების ხარჯი					
მომხდარი ზარალები	-	-	(16,249)	(260)	(16,509)
ზარალების დარეგულირებასთან დაკავშირებული ხარჯები	-	-	(1,617)	-	(1,617)
გასული პერიოდების მომსახურებასთან დაკავშირებული ცვლილებები	-	-	568	132	700
ზარალი წაგებიანი ხელშეკრულებებიდან და ანარიცხის აღდგენა	-	1,494	-	-	1,494
საკურსო სხვაობის გავლენა	147	-	-	-	147
მილიანი ცვლილება სრული შემოსავლის ანგარიშგებაში	24,291	1,494	(17,298)	(128)	8,359
მიღებული სადაზღვევო პრემია	(24,476)	-	-	-	(24,476)
გადახდილი ზარალები	-	-	16,362	-	16,362
ზარალების დარეგულირებასთან დაკავშირებული ხარჯების გადახდა	-	-	1,610	-	1,610
31.12.2024	(157)	-	(3,724)	(299)	(4,180)

კონსოლიდირებული ფინანსური ანგარიშგების შენიშვნები

2024 წლის 31 დეკემბერს დასრულებული წლისთვის

(ათას ლარში)

17. გადაზღვევის ხელშეკრულებებიდან წარმოშობილი აქტივები და ვალდებულებები

ქვემოთ მოცემულ ცხრილში მოცემულია გადაზღვევის ხელშეკრულებებიდან წარმოშობილი აქტივების და ვალდებულებების მოძრაობა.

	დარჩენილი გადაზღვევის პერიოდის აქტივი/(ვალდებულება)		დამდგარი სადაზღვევო შემთხვევებიდან წარმოშობილ გადაზღვევის აქტივი/(ვალდებულება)		სულ
	წაგებიანი ხელშეკრულებების კომპონენტის გარეშე	წაგებიანი ხელშეკრულებების ზარალის კომპონენტი	დამდგარ სადაზღვევო შემთხვევებში გადაზღვევის წილი	არაფინანსური რისკის კორექტირება	
გადაზღვევის ხელშეკრულებებიდან წარმოშობილი აქტივები	1,091	230	437	42	1,800
გადაზღვევის ხელშეკრულებებიდან წარმოშობილი ვალდებულებები	(204)	96	(1,221)	-	(1,329)
31.12.2022	887	326	(784)	42	471
გადაზღვევის ხარჯი	(3,446)	-	-	-	(3,446)
გადაზღვევის ხელშეკრულებებიდან მიღებული შედეგი					
გადაზღვევის წილი მომხდარი ზარალები	-	-	3,436	54	3,490
გასული პერიოდების მომსახურებასთან დაკავშირებული ცვლილებები	-	-	92	(33)	59
წაგებიანი ხელშეკრულებების ზარალის კომპონენტის	-	(54)	-	-	(54)
საკურსო სხვაობის გავლენა	2	-	-	-	2
ითლიანი ცვლილება სრული შემოსავლის ანგარიშგებაში	(3,444)	(54)	3,528	21	51
გადახდილი გადაზღვევის პრემია	2,867	-	-	-	2,867
დაფარული გადაზღვევის წილი დამდგარ ზარალებში	-	-	(3,183)	-	(3,183)
წილი სუბროგაციაში და გადარჩენილ ქონებაში	-	-	(455)	-	(455)
31.12.2023	310	272	(894)	63	(249)
გადაზღვევის ხელშეკრულებებიდან წარმოშობილი აქტივები	398	272	591	63	1,324
გადაზღვევის ხელშეკრულებებიდან წარმოშობილი ვალდებულებები	(88)	-	(1,485)	-	(1,573)
31.12.2023	310	272	(894)	63	(249)
გადაზღვევის ხარჯი	(4,181)	-	-	-	(4,181)
გადაზღვევის ხელშეკრულებებიდან მიღებული შედეგი					
გადაზღვევის წილი მომხდარი ზარალები	-	-	2,951	32	2,983
გასული პერიოდების მომსახურებასთან დაკავშირებული ცვლილებები	-	-	(173)	(60)	(233)
წაგებიანი ხელშეკრულებების ზარალის კომპონენტის	-	(272)	-	-	(272)
რეგრესში და გადარჩენილი ქონებიდან გადამზღვევის წილის ვალდებულების აღიარების შეწყვეტა (შენიშვნა 20)	-	-	1,771	-	1,771
საკურსო სხვაობის გავლენა	(68)	-	-	-	(68)
ითლიანი ცვლილება სრული შემოსავლის ანგარიშგებაში	(4,249)	(272)	4,549	(28)	-
გადახდილი გადაზღვევის პრემია	3,300	-	-	-	3,300
დაფარული გადაზღვევის წილი დამდგარ ზარალებში	-	-	(3,283)	-	(3,283)
წილი სუბროგაციაში და გადარჩენილ ქონებაში	-	-	-	-	-
31.12.2024	(639)	-	372	35	(232)
გადაზღვევის ხელშეკრულებებიდან წარმოშობილი ვალდებულებები	(639)	-	372	35	(232)

კონსოლიდირებული ფინანსური ანგარიშგების შენიშვნები

2024 წლის 31 დეკემბერს დასრულებული წლისთვის

(ათას ლარში)

18. სავაჭრო და სხვა ვალდებულებები

	2024	2023
სავაჭრო ვალდებულებები კაპიტაციის ვალდებულების ჩათვლით	519	293
გადასახდელი ხელფასები	316	314
ვალდებულება პოლისების მოზიდვიდან	138	140
სასამართლო დავის ანარიცხები (შენიშვნა 20)	-	190
სხვა ვალდებულება	53	344
სულ	1,026	1,328

19. ოპერაციები და ნაშთები დაკავშირებულ მხარეებთან

ნაშთები დაკავშირებულ მხარეებთან	2024			2023		
	დედა კომპანია	საერთო კონტროლი	სულ	დედა კომპანია	საერთო კონტროლი	სულ
სადაზღვევო ხელშეკრულებებიდან წარმოშობილი ვალდებულებები	302	328	630	191	291	482
სავაჭრო და სხვა ვალდებულებები	24	432	456	268	137	405
საიჯარო ვალდებულებები	102	-	102	160	-	160
ოპერაციები დაკავშირებულ მხარეებთან						
სადაზღვევო ამონაგები	1,393	1,736	3,129	1,284	1,750	3,034
სადაზღვევო მომსახურების ხარჯი	(1,306)	(2,292)	(3,598)	(1,231)	(2,274)	(3,505)
საპროცენტო ხარჯი	(17)	-	(17)	(24)	-	(24)

დაკავშირებულ მხარეებთან ნაშთების დაფარვა ხორციელდება ფული და ფულის ეკვივალენტებით, ურთიერთჩათვლებით და სამხრივი ჩათვლებით. ჯგუფი დაკავშირებული მხარეებიდან სადაზღვევო ზარალებზე იღებს ფასდაკლებას. საერთო კონტროლს დაქვემდებარებული კომპანიები მოიცავს ჯგუფის მშობელი საწარმოს სხვა შვილობილ კომპანიებს და მეკავშირე საწარმოს (აღნიშნულ მეკავშირე საწარმოსთან ოპერაციები არაარსებობს).

უმაღლეს ხელმძღვანელ პირთა ანაზღაურება 2024 წელს შეადგენს 374 ათას ლარს (2023: 361 ათასი ლარი).

20. პირობითი და სახელშეკრულებო ვალდებულებები

პირობითი ვალდებულებები - 2024 წლის 31 დეკემბრის მდგომარეობით ჯგუფს, როგორც მოპასუხეს, გააჩნია სასამართლო დავები, რომლებიც უკავშირდება: სადაზღვევო ზარალის ანაზღაურებას და უზრუნველყოფის საგნის რეალიზაციით მიღებულ ზიანს. მოსარჩელე მხარეების მიერ მოთხოვნილი ჯამური თანხა შეადგენს 1,076 ათას ლარს საიდანაც 597 ათასი უკავშირდება სადაზღვევო ზარალის ანაზღაურებას, ხოლო 479 ათასი უკავშირდება უზრუნველყოფის საგნის დასაკუთრებით მიღებულ ზიანს. ქვემოთ მოცემული ცხრილი გვიჩვენებს სასამართლო დავების შეჯერებას 2023 წლის 31 დეკემბრიდან 2024 წლის 31 დეკემბრამდე:

	ანარიცხი სავაჭრო ვალდებულებებში	სადაზღვევო ზარალის რეზერვი	პირობითი ვალდებულება	სულ დავის თანხა
31.12.2023	190	150	259	599
შეფასების ცვლილება	-	3	(3)	-
დასრულებული დავების ეფექტი				
ანაზღაურებული	(174)	(9)	(3)	(186)
გაუქმებული	(16)	-	(110)	(126)
	-	144	143	287
ახალი დავების ეფექტი	-	181	608	789
31.12.2024	-	325	751	1,076

ხელმძღვანელობის შეფასებით უზრუნველყოფის საგნის დასაკუთრებით მიღებულ ზიანის ანაზღაურებაზე დავა დასრულდება ჯგუფის სასარგებლოდ. დავის არასასურველი შედეგით დასრულების შემთხვევაში, ხელმძღვანელობა ვარაუდობს მომჩივანს მხარეს საკუთრებაში გადასცეს დასაკუთრებული უძრავი ქონება. დავის არასასურველი სცენარით დასრულების შემთხვევაშიც კი, ჯგუფიდან არ არის მოსალოდნელი ეკონომიკური რესურსების გასვლა, რადგან დასაკუთრებული ქონება არ არის აღიარებული ფინანსურ ანგარიშგებაში. აღნიშნული დავისთვის არ არის ანარიცხი აღიარებული საანგარიშგებო პერიოდის ბოლოს.

კონსოლიდირებული ფინანსური ანგარიშგების შენიშვნები

2024 წლის 31 დეკემბერს დასრულებული წლისთვის

(ათას ლარში)

20. პირობითი და სახელშეკრულებო ვალდებულებები (გაგრძელება)

სხვა შემოსავალი - 2024 წელს ჯგუფმა შეთანხმების საფუძველზე შეწყვიტა ურთიერთობა ფინანსური რისკების გადამზღვევლებთან. შეთანხმების შესაბამისად, ჯგუფმა და გადამზღვევლებმა განახორციელეს საბოლოო ურთიერთანგარიშსწორება შეთანხმების აქტში დაფიქსირებული თანხის შესაბამისად ასეთის არსებობის შემთხვევაში. შეთანხმების მიხედვით, მხარეები ერთმანეთს ვეღარ წაუყენებ დამატებით პრეტენზიებს დამატებითი თანხების მოთხოვნასთან დაკავშირებით. აღნიშნული შეთანხმების საფუძველზე განხორციელებული საბოლოო ანგარიშსწორების შემდეგ ჯგუფმა შეწყვიტა დარჩენილი ვალდებულების წმინდა ნაშთის აღიარება, რაც წარადგინა სხვა შემოსავალში ჯამურად 1,771 ათასი ლარი.

გადამზღვევლების მხრიდან შესაძლებელია განხორციელდეს შეთანხმების სხვაგვარი ინტერპრეტაციები, რომელიც განსხვავდება ხელმძღვანელობის ინტერპრეტაციისგან, რამაც შესაძლებელია განაპირობოს სასამართლო დავა გადამზღვევლებთან. სხვა შემოსავალი, რომელიც წარმოიქმნა ვალდებულების წმინდა ნაშთის აღიარების შეწყვეტით, წარმოადგენს პირობით ვალდებულებას, რომელიც წარმოიქმნება წარსული მოვლენების შედეგად და მისი არსებობა დადასტურდება მხოლოდ ერთი ან მეტი განუსაზღვრელი მოვლენის მომავალში მოხდენით ან არმოხდენით, რომელიც მთლიანად არ ექვემდებარება ჯგუფის კონტროლს.

გადასახადები - საქართველოს საგადასახადო კანონმდებლობაში შესაძლოა განხორციელდეს სხვადასხვა ინტერპრეტაციები და ცვლილებები. გარდა ამისა, ხელმძღვანელობის საგადასახადო ინტერპრეტაციები შეიძლება განსხვავდებოდეს საგადასახადო ორგანოს ინტერპრეტაციებისაგან, ჯგუფის ოპერაციები შეიძლება გასაჩივრდეს საგადასახადო ორგანოს მიერ და ჯგუფს დაეკისროს დამატებითი გადასახადები, საურავები, პროცენტები. ჯგუფს მიაჩნია რომ ყველა გადასახადი გადახდილი აქვს და შესაბამისად, არანაირი ანარიცხი არ წარადგინა ფინანსურ ანგარიშგებაში. სასაგადასახადო ორგანოს შეუძლია მიმოიხილოს ჯგუფის ოპერაციები 3 წლის განმავლობაში.

საზედამხედველო მოთხოვნები - 2024 წლის 31 დეკემბრის მდგომარეობით ჯგუფი აკმაყოფილებდა მინიმალური კაპიტალის მოთხოვნას. აღნიშნული მოთხოვნის შეუსრულებლობა ითვალისწინებს ჯარიმას 50 ათასი ლარის ოდენობით.

ჯგუფი ვალდებულია განათავსოს მინიმალური კაპიტალის ტოლი თანხა (7,200 ათასი ლარი) საბანკო დეპოზიტზე არანაკლებ 1 წლის ვადით.

სხვა - ჯგუფი ვალდებულია სახელმწიფო საპენსიო სქემაში ჩართული თანამშრომლის სასარგებლოდ საპენსიო სააგენტოში გადარიცხოს სახელფასო ანაზღაურების 2%. 2024 დადგენილშენატანიანი პროგრამებისთვის ხარჯად აღიარებული თანხა შეადგენს 104 ათას ლარს (2023 წელი: 83 ათასი ლარი).

21. საანგარიშგებო პერიოდის შემდგომი მოვლენები

საანგარიშგებო პერიოდის შემდეგ არ მომხდარა არსებითი ბალანსის შემდგომი მოვლენები

სს „სადაზღვევო კომპანია ალფა“ ჯგუფი

კონსოლიდირებული მმართველობითი ანგარიშგება

2024 წლის 31 დეკემბერს დასრულებული წლისთვის

(ათას ლარში)

კონსოლიდირებული მმართველობის ანგარიშგება

ჯგუფი ამზადებს კონსოლიდირებულ მმართველობის ანგარიშგებას, რომელიც გამოხატავს მშობელი საწარმოს ინდივიდუალურ მმართველობით ანგარიშგებას. სხვაობა ინდივიდუალურ და კონსოლიდირებულ მმართველობის ანგარიშგებებს შორის არის არაარსებითი.

სუბიექტის განვითარების გეგმები

სს „სადაზღვევო კომპანია ალფა“ დაარსდა 2009 წელს და 14 წელია ეწევა სადაზღვევო საქმიანობას საქართველოს სადაზღვევო ბაზარზე. კომპანია დაარსების დღიდან ფლობს როგორც სამედიცინო დაზღვევის ასევე არასამედიცინო დაზღვევის ლიცენზიას და აქტიურად ახორციელებს ორივე სფეროში მოღვაწეობას.

სადაზღვევო ბაზრის ინდუსტრია ჩვენს ქვეყანაში ყოველწლიურად იზრდება. ალფა დაზღვევის ზრდის მაჩვენებელში გარკვეულწილად ასახულია სადაზღვევო ბაზრის მოვლენები, მაგრამ აქვე აღსანიშნია მნიშვნელოვანი ცვლილებები კომპანიის სტრატეგიაში, რამაც გამოიწვია კომპანიის განვითარების მაჩვენებლების გადახრა ზოგადი მონაცემებიდან.

სს „სადაზღვევო კომპანია ალფა“ საანგარიშგებო პერიოდში აგრძელებს საქმიანობას დაზღვევის სხვადასხვა სახეობაში. 2024 წელს სს სადაზღვევო კომპანია ალფამ აქტიურად აგრძელებს გასულ წელს დაწყებულ ელექტრონული სისტემის დანერგვას, რასაც ასევე ემატება ახალი აპლიკაციის დანერგვა, რაც მნიშვნელოვნად გაამარტივებს დაზღვეულთა ურთიერთობას კომპანიასთან, გამარტივდება დოკუმენტების ბრუნვა, დაზღვეული მიიღებს სწრაფად ინფორმაციას და გაეცნობა სიახლეებს ერთი აპლიკაციის საშუალებით, ასევე კომპანია მუშაობს პროგრამული სიახლეების დანერგვაზე.

კომპანიამ 2022 წლის აპრილის თვიდან მოახდინა სს „სადაზღვევო კომპანია ალფას“ რებრენდინგი და მომხმარებელს წარუდგინა ალფა დაზღვევის კონცეფცია, რომლის ძირითადი გზავნილია დაზღვევა, როგორც თანამედროვე, მარტივი და ყოველთვის გვერდში მდგომი მნიშვნელოვანი საჭიროების მქონე პროდუქტი. ახალმა სარეკლამო კამპანიამ მოიწვია უამრავი სოციალური ქსელი, რამაც ასახვა პოვა საცალო პოლისების გაყიდვების ზრდის მიმართულებით.

2024 წელს ჯგუფი ახორციელებდა აქტიურ სარეკლამო ღონისძიებებს კამპანიის რითაც სურს გაზარდოს დაზღვევის ინფორმაციულობა საზოგადოებაში და ალფა დაზღვევა ჩამოაყალიბოს როგორც, სადაზღვევო კომპანია რომელიც ნებისმიერ დროს მოაგვარებს თავისი დაზღვეულების უსიამოვნებებს.

ინფორმაცია ფილიალების საქმიანობის შესახებ

2024 წელს სს სადაზღვევო კომპანია ალფას აქვს მოქმედი ფილიალები და სერვისცენტრები თბილისში და ბათუმში.

2024 წელს სადაზღვევო კომპანია ალფამ განახორციელა რიგი ღონისძიებები ბათუმის ბაზრის ასათვისებლად, მოზიდვების გასაზრდელად აქტიური ღონისძიებების ტარებას კომპანია გეგმავს 2025 წელსაც.

კვლევებისა და განვითარების სფეროში ჩატარებული ღონისძიებების მიმოხილვა

ამ მიმართულებით ჯგუფში 2024 წელს არ ჩატარებულა შესაბამისი ღონისძიებები.

აუცილებელი ძირითადი ხარისხობრივი და არაფინანსური მაჩვენებლები

2024 წლის განმავლობაში ჯგუფში განხორციელდა ცვლილებები, ფინანსური და ხარისხობრივი მაჩვენებლების გაუმჯობესების მიზნით. კერძოდ:

- საანგარიშგებო პერიოდში, გასული წლის მსგავსად, შენარჩუნდა სამედიცინო და არასამედიცინო დაზღვევის მიმართულებით არსებულ ძირითად სადაზღვევო პროდუქტებზე კონცენტრაცია. ჯგუფის 2024 წლის სადაზღვევო ამონაგების 81% მოდის კასკო და სამედიცინო დაზღვევაზე (2023: 75%). ჯგუფი ორიენტირებულია ტრადიციულ სადაზღვევო პროდუქტებთან ერთად გაზარდოს სხვა სადაზღვევო პროდუქტები და გეგმავს ღონისძიებებს სადაზღვევო პროდუქტების ცნობადობის გაზრდის მიზნით.
- ფუნქციონირებას აგრძელებს დებიტორების მართვის სამსახური, რომელიც მართავს როგორც დებიტორული, ასევე რეგრესულ მოთხოვნებს;
- სადაზღვევო კომპანია ალფა აგრძელებს საერთაშორისო ურთიერთობებს, კერძოდ 2024 წლის ბოლოს კომპანია თანამშრომლობს მსხვილ, მაღალრეიტინგულ გადამხვეველთან;
- კომპანია გეგმავს ახალი სადაზღვევო პროგრამის დანერგვას. დანერგვის პროცესში შექმნილი სპეციალური სამუშაო ჯგუფი, რომელიც მოიცავს ყველა განყოფილებიდან წევრს, აქტიურად აგრძელებს მუშაობას. ჯგუფის მიზანია გაანალიზოს აქამდე არსებული პროგრამის ტექნიკური მახასიათებლები, მისი დადებითი და უარყოფითი მხარეები და შექმნას კონკრეტული დავალებები, რაც უნდა იყოს ახალ პროგრამაში სამუშაო პროცესის გაუმჯობესების მიზნით.

სს „სადაზღვევო კომპანია ალფა“ ჯგუფი

კონსოლიდირებული მმართველობითი ანგარიშგება

2024 წლის 31 დეკემბერს დასრულებული წლისთვის

(ათას ლარში)

- 2024 წელს კომპანია აგრძელებს ურთიერთობას სავალდებულო დაზღვევის ცენტრთან. ცენტრმა კომპანიას მოუტანა დამატებით ამონაგები 2,434 ათასი ლარი (2023: 2,673 ათასი ლარი) და მოგება 1,986 ათასი ლარი (2023: 2,064 ათასი ლარი). შემცირება ძირითადად განაპირობა სავალდებულო დაზღვევის სქემაში მონაწილე სადაზღვევო კომპანიების რაოდენობის 18-დან 19-მდე გაზრდამ.

ჯგუფის ორგანიზაციული სტრუქტურა

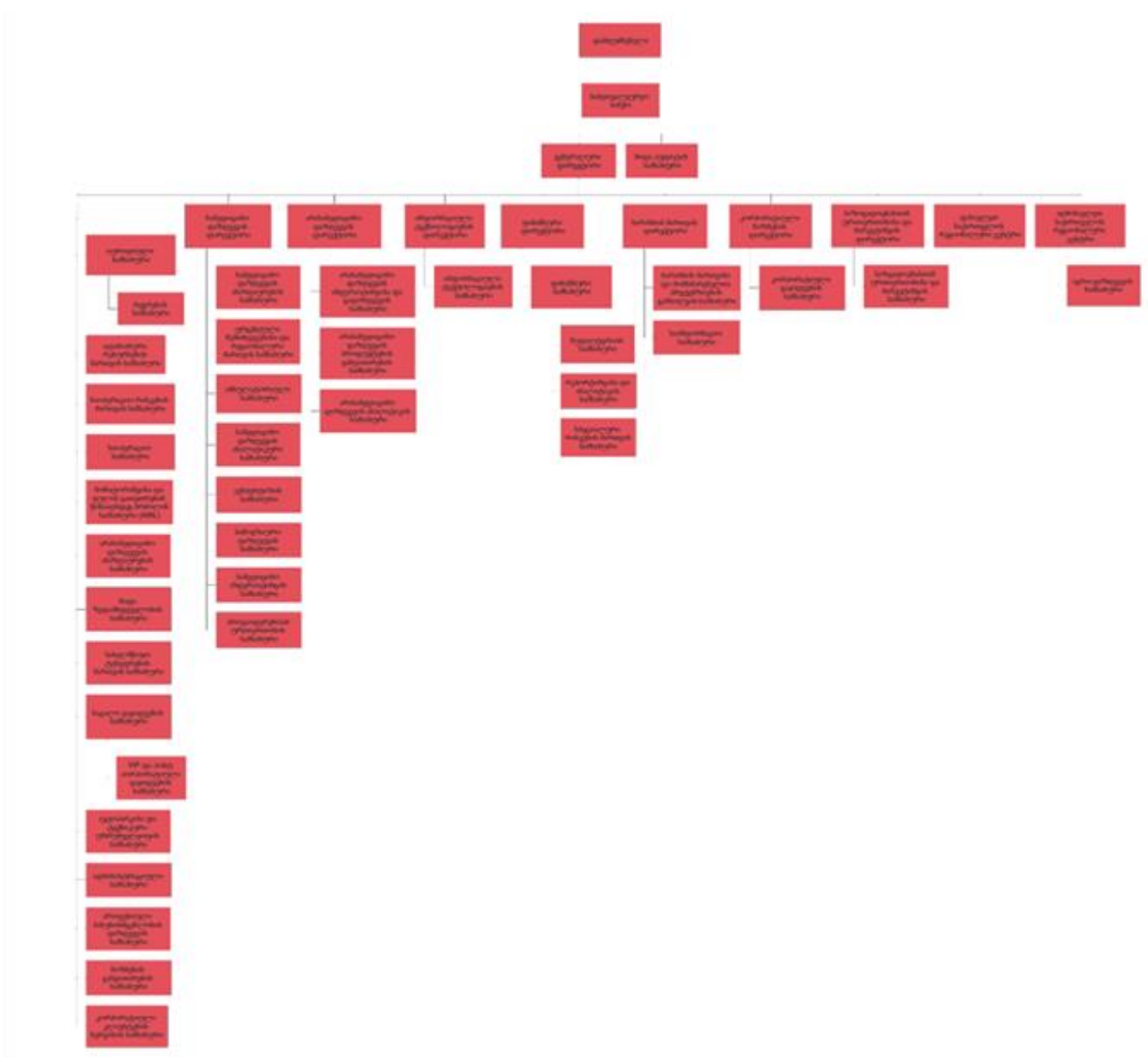

ინფორმაცია თანამშრომლების შესახებ

თანამშრომლების საშუალო რაოდენობა 2024 წელს შეადგენს 161 (2023: 151)

ინფორმაცია წილის და აქციების შეძენის შესახებ

ჯგუფს 2024 წლის განმავლობაში არ განუხორციელებია წილისა და აქციების შეძენა.

კონსოლიდირებული მმართველობითი ანგარიშგება

2024 წლის 31 დეკემბერს დასრულებული წლისთვის

(ათას ლარში)

წლიურ ფინანსურ ანგარიშგებაში ასახული თანხების შესახებ დამატებითი განმარტებები

2024 წლის მიმდინარე აქტივების შეფარდება მიმდინარე ვალდებულებებთან 237%-ს შეადგენს (2023: 148%), რაც იმას გულისხმობს, რომ ჯგუფს მოკლევადიან პერიოდში აქვს შესაძლებლობა დაფაროს ვალდებულებები. აღნიშნული კოეფიციენტი გაუმჯობესებულია გასულ წელთან შედარებით.

$$\text{მიმდინარე კოეფიციენტი} = (\text{მიმდინარე აქტივები}) / (\text{მიმდინარე ვალდებულებები})$$

მომგებიანობის კოეფიციენტი გაუმჯობესებულია წინა წელთან შედარებით. ქვემოთ მოცემულ ცხრილზე მოცემულია მთლიანი მარჟის, კაპიტალის უკუგებისა და მთლიანი აქტივების უკუგების კოეფიციენტების მდგომარეობა.

	2024	2023
მთლიანი მარჟა (გადაზღვევის გათვალისწინებით)	19%	16%
უკუგება აქტივებზე	44%	4%
უკუგება კაპიტალზე	26%	1%

$$\text{მთლიანი მარჟა} = \frac{\text{სადაზღვევო მომსახურებიდან მიღებული შედეგი}}{\text{სადაზღვევო ამონაგები}}$$

$$\text{უკუგება კაპიტალზე} = \frac{\text{წმინდა მოგება}}{\text{კაპიტალი}} \text{ გვიჩვენებს რამდენი პროცენტია უკუგება ინვესტირებულ კაპიტალზე.}$$

$$\text{უკუგება მთლიან აქტივებზე} = \frac{\text{წმინდა მოგება}}{\text{მთლიანი აქტივები}} \text{ გვიჩვენებს უკუგებას მთლიან აქტივებზე.}$$

ცხრილი გვიჩვენებს 2024 წლის ამონაგებს სადაზღვევო პროდუქტების მიხედვით გარდა სავალდებულო დაზღვევის ცენტრიდან მიღებული ამონაგებისა:

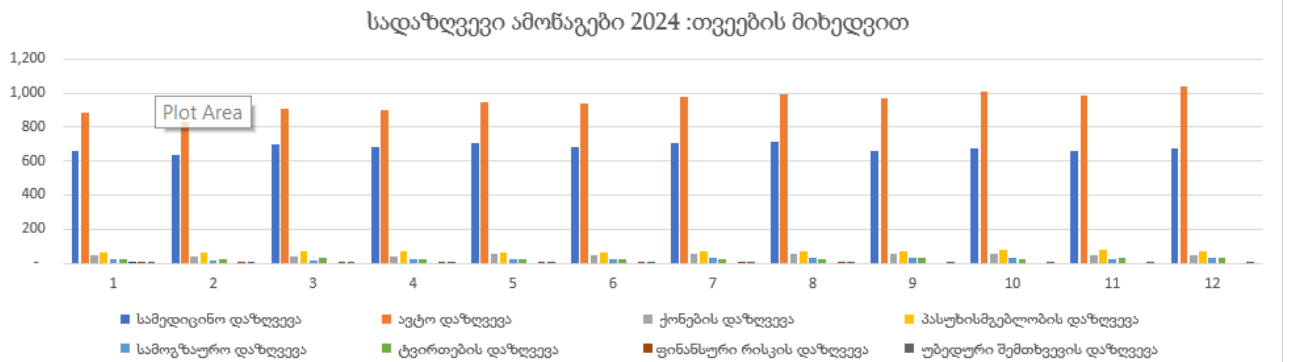

კონსოლიდირებული მმართველობითი ანგარიშგება

2024 წლის 31 დეკემბერს დასრულებული წლისთვის

(ათას ლარში)

ძირითადი რისკები და გაურკვევლობები

სადაზღვევო და საოპერაციო რისკები

ჯგუფის საქმიანობას წარმოადგენს სადაზღვევო საქმიანობა, სადაზღვევო პროდუქტები შეიცავს რისკებს. ჯგუფის ანდერაიტერი განსაზღვრავს თუ რომელი სახეობა შეიცავს რისკის დიდ ალბათობას და ახდენს ამ რისკების გადაზღვევას საერთაშორისო ბაზარზე მოქმედ გამაზღვეველ კომპანიებთან. ჯგუფს გადაზღვეული აქვს დაზღვევის ყველა არსებითი სახეობა გარდა ჯანმრთელობისა და სავალდებულო დაზღვევის ცენტრის საშუალებით მოზიდული პოლისებისა. ცალკეულ გადაზღვეულ სახეობებში არსებობს გამოწვევის რისკები, რომლებიც არ არის გადაზღვეული.

სადაზღვევო სფერო, როგორც ფინანსური ინსტიტუტი, ბაზარზე მკაცრად კონტროლირებადი სფეროა, ამიტომ, სახელმწიფო თავად ახდენს მის წინაშე არსებული რისკების კონტროლს სხვადასხვა რეგულირებებით, რაც მნიშვნელოვნად ამცირებს რისკებს. ასევე, კომპანიას შექმნილი აქვს სავალდებულო რეზერვი დაზღვევის სახელმწიფო სამსახურის ბრძანების შესაბამისად და გადანაწილებული აქვს ის საქართველოს მასშტაბით მოქმედ სხვადასხვა ბანკში.

გარდა სადაზღვევო რისკებისა, ჯგუფის წინაშე დგას სხვა საოპერაციო რისკებიც, როგორებიცაა:

1. თანამშრომლების მხრიდან თაღლითობა;
2. თანამშრომლების მიერ მონაცემების არასწორად შევსება;
3. თაღლითობა კლიენტისა და პროვაიდერის მხრიდან;
4. ბუღალტრული შეცდომები
5. კიბერ შეტევის რისკი;
6. არასრულყოფილი პროგრამული უზრუნველყოფა;
7. სტიქიური უბედურება.

საოპერაციო რისკების თავიდან ასაცილებლად ჯგუფი მიმართავს სხვადასხვა ღონისძიებებს.

1. თანამშრომლების მხრიდან თაღლითობის რისკის შესამცირებლად ჯგუფს რისკის შემცველი საქმიანობები დაყოფილი და გადანაწილებული აქვს სხვადასხვა თანამშრომელზე, რომლებიც დამოუკიდებლად განიხილავენ საკითხს, ადასტურებენ და აავტორიზებენ მას პროგრამულად. გარდა ამისა, ჯგუფს ჰყავს შიდა აუდიტის სამსახური, რომლის საქმიანობაც, ფინანსური ინფორმაციის კონტროლთან ერთად მოიცავს ჯგუფში მიმდინარე პროცესების აუდიტსაც.

2. თანამშრომლების მიერ მონაცემების არასწორად შევსება საბოლოო ჯამში დიდ გავლენას ახდენს ფინანსური ანგარიშგებების სისწორეზე. აღნიშნული რისკის შესამცირებლად, პროგრამისტების მიერ პროგრამაში ჩაშენებულია ვალიდაციები, რომლებიც ამცირებს შექანიკური შეცდომების რისკს, გარდა ამისა, საოპერაციო განყოფილების მიერ ასახულ ინფორმაციას პროგრამაში ჩაშენებული რეპორტების დახმარებით ამოწმებენ ამ ინფორმაციის მომხმარებლები, ანუ სხვადასხვა დეპარტამენტის თანამშრომლები. დამატებით, ჯგუფის ფინანსური სამსახური ყოველთვიურად აანალიზებს მიღებული შედეგების ლოგიკურობას.

3. კლიენტების მხრიდან თაღლითობა პოლისის დარეგისტრირების პროცესში შედარებით მაღალი ალბათობით შესაძლოა დადგეს ავტო დაზღვევის სახეობაში. ამის თავიდან ასაცილებლად თითოეული დაზღვევის ობიექტი დაზღვევამდე სურათდება და იტვირთება პროგრამაში. პროცესი კონტროლდება სპეციალური მონიტორინგის სამსახურის მიერ. ასევე, დარეგულირებამდე თითოეული ზარალი რამდენიმე საფეხურს გადის და თითოეული დოკუმენტი მოწმდება სხვადასხვა თანამშრომლის მიერ. რაც შეეხება პროვაიდერების მხრიდან თაღლითობას, ჯგუფს პროვაიდერებთან დადებული ხელშეკრულებების მიხედვით უფლება აქვს ნებისმიერ დროს შეამოწმოს სწორია თუ არა მის მიერ მოწოდებული ანგარიში. ჯგუფში არსებობს ცალკე ექსპერტიზის სამსახური, რომელიც სპეციალურად ამისთვის არის შექმნილი და პერიოდულად უშუალოდ ადგილზე გასვლით ამოწმებს სხვადასხვა პროვაიდერის მიერ მოწოდებულ ანგარიშს და საჭიროების შემთხვევაში აკორექტირებს თანხას.

4. ბუღალტრული შეცდომები ყოველი ბიზნესის თანმდევი მოვლენაა. ამ რისკის შესამცირებლად ჯგუფს ჰყავს შიდა აუდიტის სამსახური, რომელიც ყოველთვიურად ამოწმებს და ადასტურებს ანგარიშგებებს. ასევე თავად ბუღალტერიისა და ფინანსური განყოფილების მხრიდან ყოველი თვის ბოლოს მიმდინარეობს საბუღალტრო და სადაზღვევო პროგრამის შესადარი მონაცემების ძირეული დამუშავება.

5. კიბერ შეტევებთან დაკავშირებული რისკები, გლობალურ ციფრულ ტექნოლოგიებზე გადასვლასთან ერთად იზრდება და წარმოადგენს ყველაზე სერიოზულ საოპერაციო საშიშროებას, რომელიც ფინანსურ სისტემას ემუქრება. მონაცემთა ბაზის დაუცველობამ შესაძლოა მნიშვნელოვნად აზარალოს ჯგუფი. კიბერ შეტევის რისკი ჯგუფს უდგას როგორც შიდა, ასევე გარე დონეზე. შიდა დონეზე, ანუ თანამშრომლების მხრიდან მონაცემთა ბაზების ბოროტად გამოყენების რისკს მნიშვნელოვნად ამცირებს სპეციალური სადაზღვევო პროგრამა, რომელსაც იყენებს ჯგუფი.

კონსოლიდირებული მმართველობითი ანგარიშგება

2024 წლის 31 დეკემბერს დასრულებული წლისთვის

(ათას ლარში)

პროგრამა ითვალისწინებს მონაცემებზე წვდომის გარკვეულ შეზღუდვებს სხვადასხვა დეპარტამენტების მხრიდან. ასევე ჯგუფიდან მონაცემების გატანის შესაზღუდად აიტი სამსახურს დაყენებული აქვს გარკვეული შეზღუდვები მეილების სისტემაზე. რაც შეეხება გარედან განხორციელებული კიბერ შეტევის რისკის შესამცირებლად ჯგუფის ინფორმაციული ტექნოლოგიების სამსახური იყენებს სხვადასხვა პროგრამულ კიბერუსაფრთხოების მექანიზმებს.

6. სადაზღვევო სფეროში გამართული პროგრამის არსებობა ჯგუფის ფუნქციონირებისთვის გადამწყვეტი მნიშვნელობა აქვს, აქედან გამომდინარე პროგრამისტების მხრიდან ყოველდღიურ რეჟიმში მიმდინარეობს პროგრამის სისტემის კონტროლი და გამოვლენილი ხარვეზების დროულად აღმოფხვრის პროცესი. ჯგუფს დაწყებული აქვს მუშაობა საოპერაციო პროგრამის ძირეულ განახლებაზე.

7. სტიქიური უბედურებებისაგან მიყენებული ზიანი ერთ-ერთი მნიშვნელოვანია ჯგუფისათვის, რადგან შესაძლებელია, რომ რომელიმე რეგიონში მომხდარმა სეტყვამ, ან წყალდიდობამ, ან ხანძარმა გამოიწვიოს იმ რეგიონში წარმოდგენილი ყველა დაზღვეულის მიერ ზარალის ერთდროული განცხადება და ჯგუფის რეზერვები ვერ გასწვდეს ზარალებს და გახდეს გადამხდელუუნარო. ეს რომ არ მოხდეს, ჯგუფი მიმართავს ორ გზას: 1). ახდენს ასეთი რისკის შემცველი სახეობებს გადაზღვევას დიდი პროცენტული წილით, 2) ცდილობს მოიცვას სხვადასხვა რეგიონები, რათა მოახდინოს სტიქიური უბედურებების შედეგად მიყენებული ზიანის რისკის შემცირება.

გარდა ზემო აღნიშნულისა, ჯგუფი ცდილობს დროულად დაადგინოს და მართოს ახალი პროდუქტისა და საქმიანობისათვის დამახასიათებელი საოპერაციო რისკი და უზრუნველყოს, რომ ნებისმიერი ახალი პროდუქტის და საქმიანობის რისკმა გაიაროს სათანადო კონტროლი მათი დანერგვის ან გამოყენების წინ.

კომერციული რისკი

გარდა საოპერაციო რისკებისა, თანამედროვე გლობალურ ბიზნეს გარემოში კომპანიების წინაშე საბაზრო რისკებიც წარმოიშვება. საბაზრო რისკებიდან მნიშვნელოვანია კონკურენტული რისკი. სადაზღვევო ბაზარი საქართველოში საკმაოდ კონკურენტუნარიანია და თუ გავითვალისწინებთ იმას, რომ ნებისმიერ დროს შეიძლება ბაზარზე გაჩნდეს ახალი მოთამაშე, ჯგუფს შესაძლოა დაუდგეს შემოსავლების შემცირების რისკი. აღნიშნული რისკის შესამცირებლად ჯგუფი გეგმავს შექმნას და შეინარჩუნოს ლოიალური დამოკიდებულება კლიენტებთან და სხვადასხვა ინოვაციური პროდუქტების დანერგვით მოახერხოს კონკურენტუნარიანობის ამაღლება ბაზარზე. მნიშვნელოვანი გამოწვევა ასევე სწრაფი რეაგირება გარემოს ცვლილების პარალელურად.

2024 წლის 31 დეკემბერს დასრულებული წლის კონსოლიდირებული მმართველობის ანგარიშგება, ხელმძღვანელობის მხრიდან დამტკიცებულია 2025 წლის 28 მარტს შემდეგი პირების მიერ:

გენერალური დირექტორი

დიმიტრი გონგლაძე

ფინანსური დირექტორი

ნიკოლოზ ჯმუხაძე

სს „სადაზღვევო კომპანია ალფა“ ჯგუფი

კონსოლიდირებული მმართველობითი ანგარიშგება

2024 წლის 31 დეკემბერს დასრულებული წლისთვის

(ათას ლარში)

პროგრამა ითვალისწინებს მონაცემებზე წვდომის გარკვეულ შეზღუდვებს სხვადასხვა დეპარტამენტების მხრიდან. ასევე ჯგუფიდან მონაცემების გატანის შესაზღუდად აიტი სამსახურს დაყენებული აქვს გარკვეული შეზღუდვები მეილების სისტემაზე. რაც შეეხება გარედან განხორციელებული კიბერ შეტევის რისკის შესამცირებლად ჯგუფის ინფორმაციული ტექნოლოგიების სამსახური იყენებს სხვადასხვა პროგრამულ კიბერუსაფრთხოების მექანიზმებს.

6. სადაზღვევო სფეროში გამართული პროგრამის არსებობა ჯგუფის ფუნქციონირებისთვის გადამწყვეტი მნიშვნელობა აქვს, აქედან გამომდინარე პროგრამისტების მხრიდან ყოველდღიურ რეჟიმში მიმდინარეობს პროგრამის სისტემის კონტროლი და გამოვლენილი ხარვეზების დროულად აღმოფხვრის პროცესი. ჯგუფს დაწყებული აქვს მუშაობა საოპერაციო პროგრამის ძირეულ განახლებაზე.

7. სტიქიური უბედურებისაგან მიყენებული ზიანი ერთ-ერთი მნიშვნელოვანია ჯგუფისათვის, რადგან შესაძლებელია, რომ რომელიმე რეგიონში მომხდარმა სეტყვამ, ან წყალდიდობამ, ან ხანძარმა გამოიწვიოს იმ რეგიონში წარმოდგენილი ყველა დაზღვეულის მიერ ზარალის ერთდროული განცხადება და ჯგუფის რეზერვები ვერ გასწვდეს ზარალებს და გახდეს გადაუხადებელი. ეს რომ არ მოხდეს, ჯგუფი მიმართავს ორ გზას: 1). ახდენს ასეთი რისკის შემცველი სახეობებს გადაზღვევას დიდი პროცენტული წილით, 2) ცდილობს მოიცვას სხვადასხვა რეგიონები, რათა მოახდინოს სტიქიური უბედურებების შედეგად მიყენებული ზიანის რისკის შემცირება.

გარდა ზემო აღნიშნულისა, ჯგუფი ცდილობს დროულად დაადგინოს და მართოს ახალი პროდუქტისა და საქმიანობისათვის დამახასიათებელი საოპერაციო რისკი და უზრუნველყოს, რომ ნებისმიერი ახალი პროდუქტის და საქმიანობის რისკმა გაიაროს სათანადო კონტროლი მათი დანერგვის ან გამოყენების წინ.

კომერციული რისკი

გარდა საოპერაციო რისკებისა, თანამედროვე გლობალურ ბიზნეს გარემოში კომპანიების წინაშე საბაზრო რისკებიც წარმოიშობა. საბაზრო რისკებიდან მნიშვნელოვანია კონკურენტული რისკი. სადაზღვევო ბაზარი საქართველოში საკმაოდ კონკურენტუნარიანია და თუ გავითვალისწინებთ იმას, რომ ნებისმიერ დროს შეიძლება ბაზარზე გაჩნდეს ახალი მოთამაშე, ჯგუფს შესაძლოა დაუდგეს შემოსავლების შემცირების რისკი. აღნიშნული რისკის შესამცირებლად ჯგუფი გეგმავს შექმნას და შეინარჩუნოს ლოიალური დამოკიდებულება კლიენტებთან და სხვადასხვა ინოვაციური პროდუქტების დანერგვით მოახერხოს კონკურენტუნარიანობის ამაღლება ბაზარზე. მნიშვნელოვანი გამოწვევაა ასევე სწრაფი რეაგირება გარემოს ცვლილების პარალელურად.

2024 წლის 31 დეკემბერს დასრულებული წლის კონსოლიდირებული მმართველობის ანგარიშგება, ხელმძღვანელობის მხრიდან დამტკიცებულია 2025 წლის 28 მარტს შემდეგი პირების მიერ:

გენერალური დირექტორი



დიმიტრი გონგლაძე

ფინანსური დირექტორი

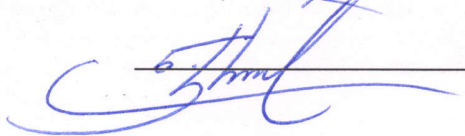

ნიკოლოზ ჯმუხაძე